

Città di Mariano Comense

SETTORE ISTRUZIONE



PIANO DIRITTO ALLO STUDIO A.S. 2011/2012

Piano Diritto allo Studio a.s. 2011/2012

Indice

Premessa

Introduzione e inquadramento normativo	p. 1
Quadro sintetico Diritto allo studio 2011/2012	p. 4
Calendario scolastico 2011/2012	p. 6

Asilo Nido Comunale “Magnolia”

Recuperi e copertura Asilo Nido	p. 11
---------------------------------	-------

Popolazione scolastica e contributi alle scuole

Popolazione scolastica complessiva	p. 13
Scuole dell’Infanzia	p. 14
Scuole Primarie	p. 17
Progetti di plesso Scuole Primarie	p. 19
Scuole Secondarie di primo grado	p. 21
Interventi di riqualificazione scuola “Dante Alighieri”	p. 22
Contributo straordinario scuola “Dante Alighieri”	p. 23
Proiezioni popolazione scolastica nei prossimi anni	p. 24
Scuola secondaria di secondo grado	p. 26

Servizi scolastici

Refezione scolastica: grafico utenza	p. 27
Refezione scolastica: costi e utenza	p. 28
Sistema tariffario	p. 29
Proiezioni pasti alunni	p. 30
Proiezioni pasti insegnanti	p. 31
Consuntivo refezione scolastica	p. 32
Grafico pasti negli anni	p. 33
Tabella dietetica	p. 34

Diete speciali	p. 35
Indagine qualità	p. 36
Educazione Alimentare	p. 38
Nuova modalità di pagamento del servizio di Refezione Scolastica	p. 39
Trasporto scolastico:costi e utenza	p. 40
Consuntivo e preventivo	p. 41
Servizio di assistenza e vigilanza	p. 42
Pedibus	p. 43
Servizio Educativo Pomeridiano a minori in difficoltà	p. 44
Servizio di assistenza all'handicap nella scuola	p. 45
Interventi di promozione educativa	
Diario tienimidocchio 2011/2012	p. 46
Festival della narrazione 2011	p. 47
Sipario Incantato 2011/2012	p. 48
Interventi di educazione ambientale	p. 50
Imparare da Adulti	
Corsi per Adulti a.s. 2011/2012	p. 51
Prospetto Corsi EDA	p. 52
Corsi di nuoto per le scuole	p. 54
Benefici	
Borse di studio per merito “Ex Ente morale Asilo Infantile Garibaldi”	p. 56
Dote scuola	p. 57
Interventi di manutenzione ordinaria (FOTO)	p. 61
Spesa per manutenzione ordinaria e straordinaria (MCS)	p. 64
Spesa utenze varie di tutti i plessi scolastici	p. 67

Introduzione e inquadramento normativo

Con il piano del diritto allo studio per l'anno scolastico 2011/2012 si assolve all'impegno preso dall'Amministrazione, nella convinzione che uno dei compiti di un'Amministrazione attenta sia quello di garantire alle istituzioni scolastiche del proprio territorio, sin dai primi giorni di scuola, l'operatività dei processi di educazione e di istruzione, in vista del successo formativo degli studenti.

Il piano per il diritto allo studio è un documento di programmazione delle attività e definizione delle risorse finanziarie destinate alla realizzazione di servizi e attività per gli alunni delle scuole di Mariano Comense.

Il PDS è stato predisposto nel rispetto delle competenze delle scuole dell'autonomia, con spirito di reciproca collaborazione fra il Comune e le Istituzioni scolastiche, secondo le indicazioni del quadro legislativo di riferimento:

L. R. n. 31 del 20/03/1980 "Diritto allo Studio. Norme di attuazione"

Art. 3 - Trasporto scolastico ed assistenza alunni

Viene effettuato per gli alunni frequentanti la Scuola Primaria IV Novembre e la Scuola Secondaria di primo grado Dante Alighieri. Il servizio di trasporto scolastico è affidato alla ditta Frigerio Ugo & C. s.a.s. di Giussano.

Il servizio è stato razionalizzato in alcuni suoi aspetti, in funzione delle nuove esigenze.

Viene garantito anche per l'a.s. 2011/2012 il servizio di assistenza, con funzione di vigilanza sui minori, affidato alla Cooperativa Sociale Progetto Sociale S.c. di Cantù.

Art. 4 - Mense scolastiche

Dal centro di cottura sito sul territorio di Giussano si continua l'approvvigionamento del servizio di refezione scolastica in virtù di apposita convenzione con lo stesso Comune di Giussano.

Con Deliberazione del Consiglio Comunale n. 90 del 10/11/2008 si è approvato il nuovo "Regolamento per il servizio di ristorazione scolastica" con lo scopo di disciplinare le modalità di erogazione del servizio e garantire il livello qualitativo e dietetico dei cibi, anche ai fini di una corretta educazione alimentare.

Art. 6 - Sostegno alunni portatori Handicap e in difficoltà economiche

Anche per il corrente a.s. è assicurato il sostegno volto a consentire l'inserimento nelle strutture scolastiche dei minori portatori di handicap ed in difficoltà economiche.

Art. 7 - Libri di testo per la scuola primaria

Per effetto del D.P.R. n. 616/77 e dell'art. 156 del D.Lgs 16 aprile 1994 n. 297 il Comune deve provvedere alla fornitura gratuita dei libri di testo agli alunni della Scuola primaria. Il Comune si assume l'onere delle operazioni di acquisto, attraverso le librerie. Per l'a.s. 2011/2012 la spesa preventivata è di € 33.500.

Art. 8 - Programmazione educativa ed espressiva

Si è contemplato il contributo alle scuole dell'infanzia e alle scuole primarie per sostenere laboratori e progetti educativi concorrendo alla realizzazione degli obiettivi della programmazione educativa.

Art. 6 - Sostegno alunni portatori Handicap e in difficoltà economiche

Anche per il corrente a.s. è assicurato il sostegno volto a consentire l'inserimento nelle strutture scolastiche dei minori portatori di handicap ed in difficoltà economiche.

L. R. n. 19 del 06/08/2007 “Norme sul sistema educativo di istruzione e formazione della Regione Lombardia”

Art. 8 - Interventi per l'accesso e la libertà di scelta educativa delle famiglie: Diritto allo studio, buono scuola, dote scuola

Art. 13 - Educazione degli adulti

Art. 14 - Diritto-dovere di istruzione e formazione e obbligo di istruzione

Legge 5 febbraio 1992, n. 104 “Legge quadro per l'assistenza, l'integrazione sociale e i diritti delle persone handicappate”

Legge 11 gennaio 1996, n. 23 “Norme per l'edilizia scolastica”

Art 3, comma 2 - Arredi scolastici, materiale di pulizia e funzionamento edifici scolastici: competenze degli enti locali

Per il corrente anno scolastico l'Ufficio Istruzione ha collaborato con l'Ufficio Economato al fine dell'acquisto di nuovi arredi per le scuole dell'infanzia, primarie e secondarie di primo grado.

Legge 8 novembre 2000, n. 328 “Legge quadro per la realizzazione del sistema integrato di interventi e servizi sociali”

Legge 28 marzo 2003, n. 53 “Delega al Governo per la definizione delle norme generali sull'istruzione e dei livelli essenziali delle prestazioni in materia di istruzione e formazione professionale”

D. Lgs. 112/1998 “Conferimento di funzioni e compiti amministrativi dello Stato alle regioni ed agli enti locali, in attuazione del capo I della L. 15 marzo 1997 n. 59”

art. 139 c. 2 lett. a) - Corsi di educazione per adulti

D. Lgs. n. 59/2004 “Definizione delle norme generali relative alla scuola dell'infanzia e al primo ciclo dell'istruzione, a norma dell'art. 1 L. 53/2003”

D. Lgs. n. 76/2005 “Definizione delle norme generali sul diritto-dovere all'istruzione e alla formazione, a norma dell'art. 2, comma 1, lettera c della L. 53/2003”

Decreto Legge 25 giugno 2008, n. 112 "Disposizioni urgenti per lo sviluppo economico, la semplificazione, la competitività, la stabilizzazione della finanza pubblica e la perequazione Tributaria" convertito con modificazioni dalla Legge 6 agosto 2008, n. 133

Art. 64 - Disposizioni in materia di organizzazione scolastica

Decreto legge 1 settembre 2008, n. 137 “Disposizioni urgenti in materia di istruzione e università” convertito con Legge 30 ottobre 2008 n. 169.

D.P.R. n. 616 /1977 “Attuazione della delega di cui all'art. 1 L. 22 luglio 1975 n. 382” - artt. 42 e 45

D.P.R. 21 novembre 2007 n. 235 “Regolamento recante modifiche ed integrazioni al decreto del Presidente della Repubblica 24 giugno 1998, n.

249,concernente lo statuto delle studentesse e degli studenti della scuola secondaria”

Art 3 - Patto educativo di corresponsabilità

D.P.R. n. 81 del 20/03/2009 “Norme per la riorganizzazione della rete scolastica e il razionale ed efficace utilizzo delle risorse umane della scuola, ai sensi dell’art. 64, comma 4 del decreto legge 25 giugno 2008, n. 112 convertito con modificazioni dalla Legge 6 agosto 2008, n. 133”

In particolare criteri e parametri relativi al dimensionamento scolastico.

D.P.C.M. 4 luglio 2000, n. 226 - Regolamento recante conferma con modificazioni del decreto del Presidente del Consiglio dei Ministri 5 agosto 1999, n. 320 concernente disposizioni di attuazione dell'articolo 27 della legge 23 dicembre 1998, n. 448, sulla fornitura gratuita e semigratuita dei libri di testo

D.M. n. 139 del 22 agosto 2007 “Regolamento recante norme in materia di adempimento dell’obbligo di istruzione”

Art. 1 - Adempimento dell’obbligo di istruzione

L’istruzione obbligatoria è impartita per almeno 10 anni e si realizza secondo le disposizioni in materia.

Decreto del Ministro della PI 25 Ottobre 2007 Riorganizzazione dei centri territoriali permanenti per l'educazione degli adulti e dei corsi serali, in attuazione dell'articolo 1, comma 632 della Legge 27 dicembre 2006, n. 296.

In virtù della convenzione con il CPT EDA di Cantù sono stati attivati, anche per l’anno in corso, i numerosi corsi per adulti con l’avvio di nuovi corsi di lingue e di informatica.

Circolare esplicativa n. 101 del 30/12/2010 del Ministero dell’Istruzione, dell’Università e della Ricerca- Dipartimento per l’Istruzione -

Iscrizioni alle scuole dell’infanzia e alle scuole di ogni ordine e grado per l’a.s. 2011/2012.

D.P.R. n. 89 del 20/03/2009 “Revisione dell’assetto ordinamentale, organizzativo e didattico della scuola dell’infanzia e del primo ciclo di istruzione ai sensi dell’art. 64, comma 4, del decreto legge 25 giugno 2008, n. 112 convertito con modificazioni dalla Legge 6 agosto 2008, n. 133”

In particolare per la scuola dell’infanzia e la scuola primaria

Alla scuola dell’infanzia e alla scuola primaria possono essere iscritti anche le bambine e i bambini che compiono i tre anni di età entro il 30 aprile 2012, a condizione che vi siano posti liberi.

Deliberazione della Giunta Regionale della Lombardia del 25.02.2011, n. 1352 “Determinazioni in merito al piano di organizzazione della rete delle istituzioni scolastiche in Lombardia ai sensi del D.P.R. n. 233 del 18 giugno 1998. Approvazione del Dimensionamento ottimale delle Istituzioni scolastiche - Piano regionale a.s. 2011/2012 sulla base dei Piani Provinciali”

Deliberazione della Giunta Regionale della Lombardia del 19.01.2011, n. IX/1230 “Programmazione del sistema dote per il servizio di istruzione e formazione professionale per l’anno scolastico e formativo 2011/2012”.

Diritto allo Studio a.s. 2011- 2012

Quadro sintetico

CAP.	VOCE	IMPORTO
2820 Bil. 2012	Contributo Scuola dell'Infanzia di Perticato	€ 23.757,00
2832 Bil. 2012	Spesa materiale didattico, laboratori e innovazione educativa per le Scuole dell'Infanzia Statali.	€ 13.750,00
2975 Bil. 2011	Fornitura gratuita libri di testo Scuole Primarie	€ 33.500,00
3403 Bil. 2011/2012	Contributo 1^Circolo Didattico progetto inglese Ponte Contributo I.C. "Don Milani" tempo mensa.	€ 2.700,00 € 3.162,00
3403 Bil. 2011/2012	Diritto allo Studio attività integrative Scuole Primarie (€ 1.000 bil. 2011; € 28.627 bil. 2012)	€ 29.627,00
2973 Bil. 2012	Contributo Direzioni Didattiche 1^ Circolo e I.C. Don Milani per funzionamento e materiale igienico sanitario	€ 18.500,00
3240 Bil. 2011/12	Diritto allo Studio attività integrative Scuola Secondaria di primo grado (€ 1.000 bil. 2011; € 19.000 bil. 2012)	€ 20.000,00
3250 Bil. 2012	Contributi Scuola Secondaria di secondo grado	€ 3.000,00
3400 Bil. 2011/12	Spesa preventivata per refezione scolastica	€ 207.000,00
3410 Bil. 2011/12	Spesa preventivata per trasporto scolastico ed accompagnamento	€ 281.127,79
6493 Bil. 2011/12	Spesa per la promozione delle attività natatorie	€ 90.000,00
4298 Bil. 2011	Contributo Parco Brughiera Corsi di educazione ambientale	€ 2.500,00
9393 Bil. 2011	Spesa per arredi scolastici	€ 30.000,00
10419 Bil. 2011	Contributo per acquisto attrezzature per informatica, proiettore e lim scuole secondarie e primaria.	€ 30.000,00
Bil. 2010 MCS	Spesa per manutenzione ordinaria e straordinaria scuole (a consuntivo)	€ 727.013,00

Bil.2011 MCS	Spesa per manutenzione ordinaria e straordinaria scuole da gennaio a settembre 2011	€ 311.264,00
Bil. 2011 Opere Pubbliche	Intervento di riqualificazione media "Alighieri"	€ 540.000,00
Capitoli vari	Spese utenza telefonica, adsl, luce, acqua scuole e Direzioni (da sett. 2010 ad agosto 2011)	€ 125.275,92
4015/10 Bil. 2012	Spese per educazione degli adulti	€ 8.500,00
4015/20 Bil. 2012	Spese per interventi di promozione educativa (compreso teatro nelle scuole, festival,agenda)	€ 41.500,00
SERVIZI SOCIALI		
6926 Bil. 2011	Servizio di sostegno pomeridiano a minori in difficoltà	€ 107.941,14
6856 Bil. 2011	Servizio di assistenza all'handicap nella scuola	€ 177.881,60





Calendario scolastico

La data di inizio delle lezioni in tutte le scuole è stata lunedì 12 settembre 2011.

Le lezioni sono sospese come da calendario regionale e in base alle delibere del Consiglio di Circolo e d'Istituto nei seguenti giorni:

- ☞ Lunedì 31 ottobre 2011 (sospensione lezioni) e martedì 1 novembre 2011 (Festa di tutti i Santi)
- ☞ Giovedì 8 dicembre 2011 (Immacolata Concezione)
- ☞ dal 23 dicembre 2011 al 7 gennaio 2012, vacanze natalizie
- ☞ 24 e 25 febbraio 2012, Carnevale Ambrosiano
- ☞ dal 5 aprile al 10 aprile 2012, vacanze pasquali
- ☞ 25 aprile 2012 (Anniversario Liberazione)
- ☞ 30 aprile 2012 (Delibera C. di C.)
- ☞ 1 maggio 2012 (festa del lavoro)
- ☞ Il 2 giugno 2012, festa nazionale della Repubblica

Calendario scuole dell'Infanzia

Plesso	Calendario	Orari - da lunedì a venerdì
"G. Garibaldi" Via P. Trotti inizio lezioni lunedì 12 settembre 2011 termine lezioni venerdì 29 giugno 2012 tel. 031 746046	dal 12 settembre 2011 al 23 settembre 2011	8.15 / 13.30 con servizio mensa
	dal 26 settembre 2011 al 22 giugno 2012	8.15 / 16.00
	dal 25 al 29 giugno 2012	8.15 / 13.30 con servizio mensa
	dal 13 settembre 2011 al 29 giugno 2012	Servizio PRE-SCUOLA 7.45 / 8.15
"S. D'Acquisto" Via Parini inizio lezioni lunedì 12 settembre 2011 termine lezioni venerdì 29 giugno 2012 tel. 031 745681	dal 12 settembre 2011 al 23 settembre 2011	8.30 / 13.30 con servizio mensa
	dal 26 settembre 2011 al 22 giugno 2012	8.30 / 16.00
	dal 25 al 29 giugno 2012	8.30 / 13.30 con servizio mensa
	dal 13 settembre 2012 al 29 giugno 2011	Servizio PRE-SCUOLA 7.45 / 8.30
"M. Montessori" Via S. Ambrogio inizio lezioni lunedì 12 settembre 2011 termine lezioni venerdì 29 giugno 2012 tel. 031 747792	dal 12 settembre 2011 al 23 settembre 2011	8.30 / 13.30 con servizio mensa
	dal 26 settembre 2011 al 22 giugno 2012	8.30 / 16.00
	dal 25 al 29 giugno 2012	8.30 / 13.30 con servizio mensa
	dal 12 settembre 2011 al 29 giugno 2012	Servizio PRE-SCUOLA 7.45 / 8.30
	dal 26 settembre 2011 al 22 giugno 2012	Servizio POST-SCUOLA 16.00 / 18.00
Via Don Carlo Perego "Il Giardino" inizio lezioni lunedì 12 settembre 2011 termine lezioni giovedì 30 giugno 2011 tel. 031 746411	dal 12 settembre 2011 al 16 settembre 2011	8.30 / 13.30 con servizio mensa
	le sezioni dei piccoli inizieranno l'orario normale dal 3 ottobre 2011	
	dal 19 settembre 2011 al 22 giugno 2012	8.30 / 16.00
	dal 25 al 29 giugno 2012	8.30 / 13.30 con servizio mensa
	dal 12 settembre 2011 al 29 giugno 2012	Servizio PRE-SCUOLA 7.45 / 8.30
"M. Immacolata" Perticato tel. 031 746144	dal 5 settembre 2011 al 29 giugno 2012	9.00 / 16.00 servizio PRE-SCUOLA 7.30 / 9.00 Servizio POST-SCUOLA 16.00/18.00

Direzione Didattica 1° Circolo (Sc. Infanzia "G. Garibaldi" e "S. D'Acquisto") segreteria tel. 031 745331 fax 031 752098

Istituto Comprensivo "Don Milani" di Perticato di Mariano C.se (Sc. Infanzia "M. Montessori" e di Via Don Carlo Perego) segreteria tel. 031 745623 - fax 031/750385

Calendario scuole primarie

1° Circolo Didattico		
Plesso	Calendario	Orari
"IV Novembre" Via P. Trotti	dal 12 settembre 2011 al 8 giugno 2012	8.30 / 12.30 da lunedì a venerdì - tempo pieno da lunedì a sabato - tempo normale
RIENTRI POMERIDIANI:		
TEMPO PIENO (1^A-B-C-D; 2^A A-B-C-D; 3^A A-B-C-D; 4^A A-B-C; 5^A A-B-C-D)	dal 19 settembre 2011 al 1 giugno 2012	14.00 / 16.30 da Lunedì a venerdì
TEMPO NORMALE	dal 21 settembre 2011 al 30 maggio 2012	14.00 / 16.30 mercoledì (1^E-2^E-4^D-5^E) venerdì(1^E- (solo nei seguenti ven: 07/10- 04/11- 02/12- 03/02-02/03-13/04-04/05)-2^E-4^D-5^E)
tel. 031 745331		
SERVIZIO DI PRE-SCUOLA: dalle ore 7.30 alle ore 8.25 dal 13 settembre 2011 - a pagamento		
dal 12 al 16 settembre 2011 e dal 4 al 8 giugno 2012 non si effettuerà il rientro pomeridiano e non sarà attivato il servizio mensa.		

Istituto Comprensivo "Don Milani" di Perticato di Mariano C.se		
"G. del Curto" Via S. Ambrogio	dal 12 settembre 2011 a venerdì 8 giugno 2012	8,30 / 12.30 da lunedì a venerdì - settimana corta da lunedì a venerdì - tempo pieno - 40 ore da lunedì a sabato - tempo normale - 27 ore
RIENTRI POMERIDIANI:		
TEMPO PIENO	dal 19 settembre 2011 al 1 giugno 2012	14.00 / 16.30 lunedì, martedì, mercoledì, giovedì e venerdì
SETTIMANA CORTA	dal 19 settembre 2011 al 31 maggio 2012	14.00 / 16.30 lunedì, martedì, mercoledì e giovedì mensa dalle 12,30 alle 14,00 rientro mercoledì opzionale
TEMPO NORMALE	dal 19 settembre 2011 al 30 maggio 2012	14.00 / 16.30 lunedì (obbligatorio) e mercoledì (opzionale) classi prime: solo il lunedì ed i primi 6 mercoledì
tel. 031 747329		
SERVIZIO DI PRE-SCUOLA: dalle ore 7.30 alle ore 8.30 dal 12 settembre 2011 - a pagamento		
* dal 12 al 16 settembre 2011 e dal 4 al 8 giugno 2012 non si effettuerà il rientro pomeridiano e non sarà attivato il servizio mensa.		

"Don Milani" Via Bellini	dal 12 settembre 2011 a venerdì 8 giugno 2012	8,30 / 12.30 da lunedì a venerdì - settimana corta da lunedì a venerdì - tempo pieno - 40 ore da lunedì a sabato - tempo normale - 27 ore
RIENTRI POMERIDIANI:		
TEMPO PIENO	dal 19 settembre 2011 al 1 giugno 2012	14.00 / 16.30 lunedì, martedì, mercoledì, giovedì e venerdì
SETTIMANA CORTA	dal 19 settembre 2011 al 31 maggio 2012	14.00 / 16.30 lunedì, martedì, mercoledì e giovedì mensa dalle 12,30 alle 14,00 rientro del mercoledì opzionale
TEMPO NORMALE	dal 19 settembre 2011 al 30 maggio 2012	14.00 / 16.30 lunedì (obbligatorio) e mercoledì (opzionale) classi prime: solo il lunedì ed i primi 6 mercoledì
tel. 031 745623		
SERVIZIO DI PRE-SCUOLA: dalle ore 7.30 alle ore 8.30 dal 12 settembre 2011 - a pagamento		
* dal 12 al 16 settembre 2011 e dal 4 al 8 giugno 2012 non si effettuerà il rientro pomeridiano e non sarà attivato il servizio mensa.		
Direzione Didattica 1° Circolo segreteria		tel. 031 745331 fax 031 752098
Istituto Comprensivo "Don Milani" di perticato di Mariano C.se		tel 031/745623 fax 031/750385

Calendario scuola secondaria di primo grado "D. Alighieri"

Plesso	Calendario	Orari
Scuola Media "Alighieri"	12 settembre 2011	8.00/13.00 orario definitivo
	dal 13 settembre 2011 al 9 giugno 2012	8.00/13.00 da lunedì a sabato - tempo normale da lunedì a venerdì - settimana corta (sez. 3^E)
RIENTRI POMERIDIANI:		
Classi 3^ E	da fine settembre 2010	14.00 / 16.00 il lunedì 14.00 / 17.00 il mercoledì
tel. 031 748194 fax 031 751500		

Calendario Scuola Secondaria di primo grado "Don Milani"

Plesso	Calendario	Orari
Scuola Media di PERTICATO	dal 12 settembre al 17 settembre 2011	8.00 / 12.00
	dal 19 settembre o dal 26 settembre al 9 giugno 2012	8.00/13.00 da lunedì a sabato
tel.031 745623		

Andamento iscrizioni Asilo Nido “Magnolia” Anno Nido 2011/2012

	Totale bambini iscritti	Bambini non residenti	Bambini iscritti a tempo pieno	Bambini iscritti part-time mattino	Bambini iscritti part-time pomeriggio	Richieste servizio post-nido	Bambini stranieri	Lista di attesa alla data del 10.11.2011
ASILO NIDO COMUNALE “Magnolia”	n. 56 (di cui 9 già inseriti per disponibilità posti a. n. 2010-2011)	n. 1	n. 29	n. 17	n. 1	n. 5	n. 10	n. 19 (di cui n. 8 nati nel 2011) e di cui n° 8 tempo pieno; n° 11 part-time mattino; n° 0 part-time pomeriggio

POSTI INIZIALMENTE DISPONIBILI: n. 25	di cui: n. 16 tempo pieno n. 5 part-time mattino n. 4 part-time pomeriggio
--	---

Le iscrizioni all’Asilo Nido si effettuano compilando apposita modulistica disponibile presso il competente Ufficio sito nel Palazzo Comunale oppure scaricandola dal sito internet del comune www.comune.mariano-comense.co.it.

Asilo Nido

Il costo della retta mensile di frequenza per l'Asilo Nido Comunale "Magnolia", secondo quanto stabilito dal Regolamento Comunale di competenza, è definito, per ogni alunno residente, sulla base della fascia ISEE di appartenenza ed è, naturalmente, in relazione con il tempo di frequenza prescelto all'atto dell'iscrizione.

FASCIA ISEE	EURO	EURO	RETTA FAMIGLIA	POST-NIDO 15% RETTA
1	0,00	7.150,00	90,00 €	13,50 €
2	7.150,01	10.150,00	186,00 €	27,90 €
3	10.150,01	13.150,00	306,00 €	45,90 €
4	13.150,01	16.150,00	426,00 €	63,90 €
5	16.150,01	19.150,00	486,00 €	72,90 €
6	19.150,01	22.150,00	546,00 €	81,90 €
7	22.150,01		600,00 €	90,00 €

Per il corrente anno nido, le fasce di reddito, definite dal valore ISEE, sono riportate nella seguente tabella nella quale viene specificata anche la percentuale del costo a carico delle famiglie. Per chi vuole usufruire del servizio di post-nido alla tariffa base viene aggiunta una quota equivalente al 15% della retta base. Il servizio part-time mattino comporta un costo del 60% della retta relativa al tempo pieno, il servizio part-time pomeriggio comporta un costo del 50% della retta sopra citata.

Sulla base delle fasce del valore ISEE di riferimento, stabilito per il corrente anno nido, il costo della retta di frequenza per i bambini iscritti, è così distribuito:

TIPO DI QUOTA	ALUNNI NR.	%*
1^ fascia	22	51,16%
2^ fascia	8	18,60%
3^ fascia	3	6,98%
4^ fascia	3	6,98%
5^ fascia	3	6,98%
6^ fascia	0	0,00%
7^ fascia	4	9,30%

* dati riferiti a Novembre 2011 (43 alunni inseriti).

Recuperi a consuntivo anno nido - 2010/2011

ASILO NIDO		RECUPERO RETTE	%
Costo servizio	334.774,87	111.186,75 + F.S.R.	33,21%

SPESE - ENTRATE - % COPERTURA SERVIZIO ASILO NIDO 2011-2012

	PREVISIONE SPESE			PREVISIONE ENTRATE			% COPERTURA
	GESTIONE SODEXO	PERSONALE COMUNALE	TOTALE SPESE	ENTRATE DA TARIFFA	ENTRATE F.S.R.	TOTALE ENTRATE	
ANNO NIDO 2011 - 2012	272.972,37	65.345,25	338.317,62	110.000,00	15.000,00	125.000,00	36,95%

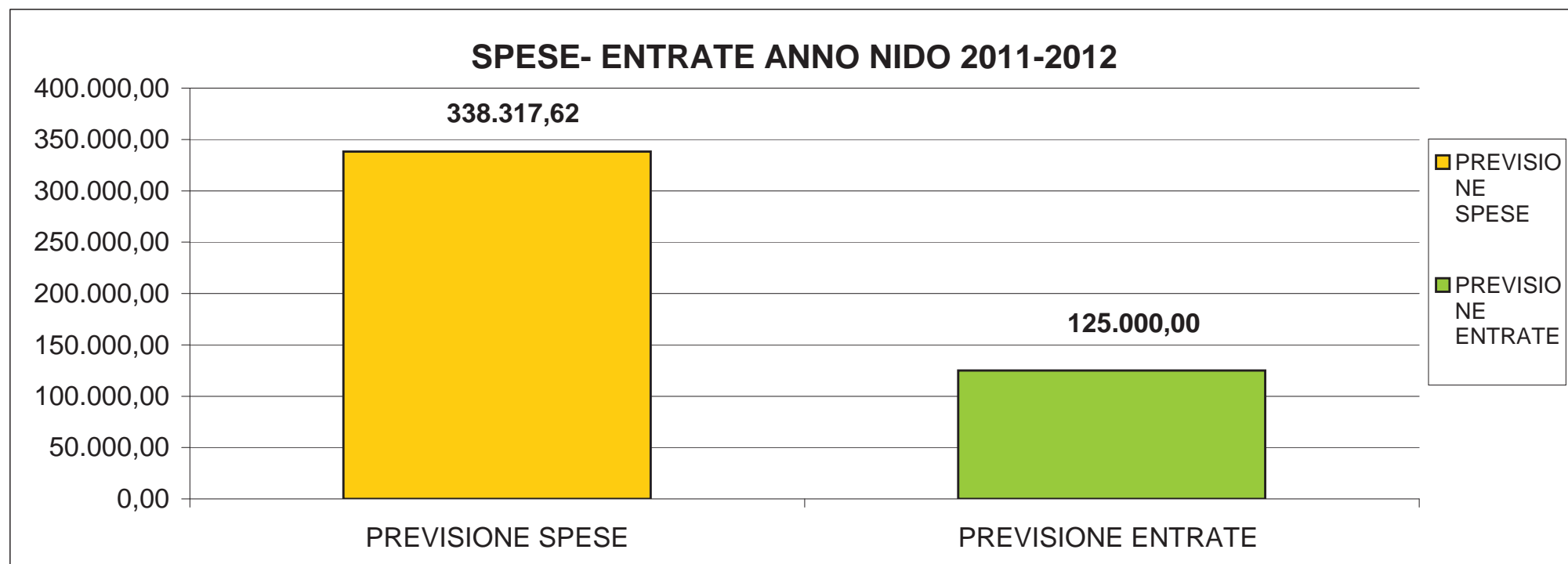

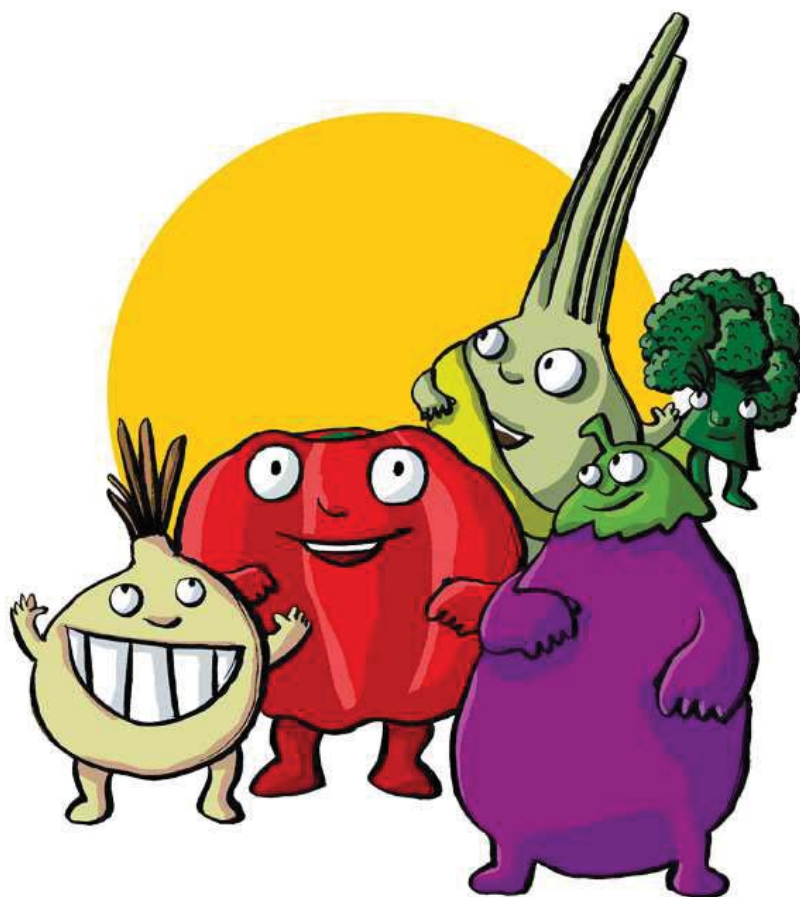

Popolazione scolastica
e
contributi alle scuole

POPOLAZIONE SCOLASTICA A.S. 2011/2012

TOTALE ALUNNI: 3783

scuola dell'infanzia



"S. D'ACQUISTO" - VIA PARINI



"G. GARIBALDI" - VIA TRIESTE



"M. MONTESSORI" - VIA S. AMBROGIO



"DON CARLO PEREGO" - PERTICATO

scuola primaria



"IV NOVEMBRE" - VIA TROTTI



"G. DEL CURTO" - VIA S. AMBROGIO



"DON MILANI" - PERTICATO

scuola media



"D. ALIGHIERI" - VIA DEI VIVAI



"ISTITUTO COMPRENSIVO
DON MILANI" DI PERTICATO

scuola secondaria
superiore

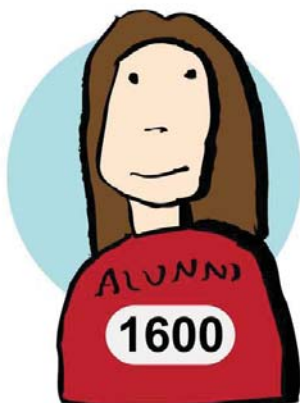

SEDE I.T.C.S. "J. MONNET"



SEDE I.T.I.S. "M. CUMACINI"

Cap. 2832 Scuole dell'Infanzia

STANZIAMENTO COMPLESSIVO € 13.750,00

Strumento per l'innovazione metodologica e sostegno alunni h € 10.750,00 (quota alunno € 16,95)

Contributo per laboratori € 3.000

(quota scuola € 500 per ogni plesso + €1.000 per progetto speciale)

1° Circolo Didattico

	Alunni totali	Alunni non residenti	Alunni stranieri	Sezioni	Insegnanti a posto comune	Ins. di sostegno	Ins. di religione	Lista di attesa alla data del 30.09.2011
Statale "S. D'Acquisto"	n. 142	n. 5	n. 19	n. 6	n. 13 (n. 2 part-time)	n. 2 (n. 1 comunale n. 1 statale)	n. 1	n. 1 nati entro il 31/12/2008 n. 17 nati dal 01.01.2009 al 30.04.2009
Servizio pre scuola (gratuito) dalle ore 7.45 alle ore 8.30								
	n. 45							
Quota di plesso € 2.406,00 + € 500,00 = € 2.906,00								
Statale "G. Garibaldi"	n. 178	n. 4	n. 41	n. 7	n. 14	n. 2 (n. 1 comunale n. 1 statale)	n. 1	n. 5 nati entro il 31/12/2008 n. 21 nati dal 01.01.2009 al 30.04.2009
Servizio pre scuola (gratuito) dalle ore 7.45 alle ore 8.15								
	n. 36							
Quota di plesso € 3.018,00 + € 500,00 = € 3.518,00								

Istituto Comprensivo "Don Milani" di Perticato di Mariano Comense

	Alunni totali	Alunni non residenti	Alunni stranieri	Sezioni	Insegnanti a posto comune	Ins. di sostegno	Ins. di religione	Lista di attesa alla data del 30.09.2010
Statale "M. Montessori"	n. 166	n. 23	n. 24	n. 7	n. 14	n. 2	n. 2	nessuno del 2008
Servizio pre scuola (€ 25 annue) dalle ore 7.45 alle ore 8.30	n. 37					(n. 1 comunale n. 1 statale)		n. 24 nati dal 01.01.2009 al 30.04.2009
Servizio post scuola (€ 166,84 1^rata - € 150,00 circa 2^rata - € 3,50 al giorno per post-scuola occasionale) dalle ore 16.00 alle ore 18.00	n. 17							
Quota di plesso € 2.815,00 + € 500,00 = € 3.315,00								
Statale Via Don Carlo Perego	n. 148	n. 9	n. 7	n. 6	n. 12	n. 3	n. 1	n. 3 nati entro il 31/12/2008
Servizio pre scuola (€ 25 annue) dalle ore 7.45 alle ore 8.30	n. 48					(n. 2 comunale n. 1 statale)		n. 22 nati dal 01.01.2009 al 30.04.2009
Quota di plesso € 2.511 + € 500,00 = € 3.011,00								
TOTALE	n. 634	n. 41	n. 91	n. 26	n. 53	n. 9	n. 5	n. 93

Cap. 2820 Scuola dell'Infanzia "M. Immacolata"

	Alunni totali	Alunni non residenti	Alunni stranieri	Sezioni	Insegnanti	Ins. di sostegno	Ins. di religione	Lista di attesa alla data del 30.09.2010
Retta Mensile € 150,00 (pasto compreso) Servizio pre scuola (€ 30 mensili o € 3,00 al giorno) dalle ore 7.30 alle ore 9.00 Servizio post scuola (€ 90 mensili o € 8,00 al giorno) dalle ore 16.00 alle ore 18.00	n. 80	n. 10	n. 0	n. 3	n. 5	n. 0	n. 3	n. 4 nati entro il 31/12/2008 n. 5 nati dal 01.01.2009 al 30.04.2009
Quota da convenzione € 23.757,00								

Popolazione scolastica Scuole Primarie 1° Circolo Didattico e Istituto Comprensivo "Don Milani" di Perticato di Mariano Comense

	Alunni totali	Al. H	Alunni non residenti	Alunni stranieri	Classi	Insegnanti totali	Ins. di sostegno	Ins. di religione	Alunni nati dal 1.01.2006 30.04.2006
1° Circolo Didattico									
Plesso "IV Novembre" Servizio pre scuola (€ 0,90 al giorno) Dalle ore 7.30 alle ore 8.25	n. 551 n. 59	n. 10	n. 32	n. 92	n. 24 n. 442 alunni tempo pieno 40 ore n. 68 alunni tempo normale 30 ore n. 25 alunni tempo normale 27 ore n. 16 alunni tempo normale 24 ore	n. 50	n. 4 (di cui n. 4 statali e n.0 comunali)	n. 3	n. 4
I.C."Don Milani"									
Plesso "G. Del Curto" Servizio pre scuola (€ 0,95 al giorno) dalle ore 7.30 alle 8.30	n. 256 n. 24	n. 9	n. 22	n. 27	n. 11 n. 69 alunni tempo pieno 40 ore n. 50 alunni settimana corta 30 ore n.137 alunni tempo normale 30 ore	n. 23	n. 6 (di cui n. 4 statali e n.2 comunali)	n. 1	n. 1
Plesso "Don Milani" Servizio pre scuola (€ 0,95 al giorno) dalle ore 7.30 alle 8.30	n. 241 n. 40	n. 6	n. 10	n. 6	n. 10 n. 73 alunni tempo pieno 40 ore n. 50 alunni settimana corta 30 ore n.118 alunni tempo normale 30 ore	n. 22	n. 4 (di cui n. 3 statali e n.1 comunali)	n.2	n. 0
Totale	n. 1.048	n.25	n. 64	n. 125	n. 45	n. 95	n. 14	n. 6	n. 5

Scuole Primarie: 1° Circolo e I.C. "Don Milani"

Cap. 2975 fornitura libri di testo € 33.500,0

Contributi a scuole complessivo: € 29.627 + € 18.500

+ € 3.750 + € 5.862 + 17.973= € 75.712,00

1° CIRCOLO		I.C. "Don Milani" di Perticato di Mariano Cap.
€ 1.000,00 € 879,60	Alunni in difficoltà economiche e sostegno ad alunni H (€ 87,96 al.)	€ 1.000,00 € 1.319,40
€ 6.061,00 (n. 551 alunni)	Sostegno programmazione educativa (€ 11,00 per alunno)	€ 5.467,00 (n. 497 alunni)
€ 6.100,00	Sostegno laboratori espressivi e strumentario innovativo	€ 6.100,00
€ 900,00	1^ Circolo Sostegno ai progetti educativi di plesso I.C. Don Milani sostegno ai progetti educativi di plesso	€ 800,00
€ 14.940,60	Contributo 1° CIRCOLO e I.C. Don Milani	€ 14.686,40
Cap. 3400		Cap. 3400
€ 3.000,00	Funzioni miste (buoni pasto) per operatori scolastici	€ 750,00
Cap. 3403		Cap. 3403
€ 2.700,00	1^ Circolo: Progetto Inglese Ponte I.C. Don Milani contributo erogato per la gestione del tempo mensa degli alunni	€ 3.162,00
Cap. 2973		Cap. 2973
per Direzione 1 Circolo € 3.000,00	Contributi per il funzionamento delle Direzioni Didattiche - art. 3, punto n. 2) L. n. 23/1996	per Direzione I.C. Don Milani € 3.000,00
€ 6.500,00	Contributo Per materiale igienico - sanitario	€ 6.000,00
	Contributo straordinario Per LIM + computer e strumentario aula scienze	€ 17.973,00 Cap. 10419



Progetti di Plesso della Scuola Primaria

Scuola Primaria “IV Novembre”

1. Iniziative Parco della Brughiera
2. Attività espressive, manipolative, per il mercatino di Natale del Plesso
3. Laboratorio musicale e teatrale a pagamento con saggio finale
4. Progetto “Sport e disabilità”
5. Progetto “Liberi Libri” lettura animata.
6. Progetto pane “Festivalpan”
7. I 100 anni della nostra scuola
8. “Arte per gioco”
9. Progetto natura
10. Progetto di educazione alla salute
11. Progetto sicurezza con la Polizia Postale
12. Progetto lettura: incontri con la Biblioteca Comunale
13. Progetto di Ed. stradale con la Polizia Municipale
14. Progetto accoglienza/continuità con la scuola dell’infanzia e salute alle classi 5
15. Progetto di Educazione alimentare con Sodexo
16. Progetti sportivi: karate, bocce, mountain bike, nuoto
17. Progetto di musicoterapia
18. Concorso Penna Nera
19. Camminata di fine anno
20. Progetto di pronto soccorso con la Croce Bianca
21. Progetto traforo
22. Progetto Socrates Comenius



Scuola Primaria “Don Milani”

1. Progetto di Educazione Musicale “il flauto magico”
2. Progetto Cittadinanza e Costituzione
3. Progetto di educazione all’affettività “E’ tempo di emozioni” e “in rotta...verso nuove emozioni”
4. Life Learning Programme: lingua e cultura lituana
5. “in rotta Verso le associazioni del territorio”
6. Progetti a tutela del paesaggio e del patrimonio storico del proprio ambiente: “la fattoria didattica”, “Acqua, un tesoro che vale più dell’oro”, “Viaggiamo in pedibus”, “Orti a scuola”, l’ecosistema dei nostri boschi: progetto di educazione ambientale, “in rotta verso il parco... con la bussola”: attività di orienteering della Brughiera Briantea
7. Attività di ascolto ed espressione a partire da favole
8. “Giochiamo con la psicomotricità”
9. Corso di minibasket e minivolley
10. Attività di lettura creativa
11. “E’ tempo di ... natale” laboratorio per la realizzazione del Presepe di plesso
12. “in rotta Verso la scuola media”: progetto accoglienza, continuità
13. Progetto “Liberi Libri” lettura animata.
14. Concorso Penna nera



Scuola Primaria “G. del Curto”

1. Progetto di Educazione Musicale “il flauto magico”
2. Progetto Cittadinanza e Costituzione
3. Progetto di educazione all’affettività “un pomeriggio speciale”, “collaborare per..”, “giochiamo con le emozioni” e “alfabetizzazione emotiva”
4. Progetti a tutela del paesaggio e del patrimonio storico del proprio ambiente: “la fattoria didattica”, “il bosco incantato”, “le trasformazioni del nostro territorio”, “orienteering per conoscere il parco”: conoscenza del territorio del parco della Brughiera Briantea, “Orti a scuola”.
5. “io pedone”: progetto di educazione stradale
6. Attività di ascolto ed espressione a partire da favole
7. “Giochiamo con la psicomotricità”
8. “Conosciamo lo sport”
9. Attività di logica: “Logicando: giocare con la logica”, “Logica...mentis” e “pensieri in mente”
10. Attività di lettura: “lettura che passione!”, “bibliotecando”, “il giralibri” e “insieme per capire”
11. Attività di osservazione “Arte e colori”
12. Progetto di Educazione alimentare



Cap. 3240 Scuole Secondarie di Primo Grado Scuola Media Statale “D. Alighieri” Via dei Vivai Istituto Comprensivo “Don Milani” di Perticato

stanziamento € 20.000 cap. 3240

stanziamento straordinario € 12.027,00 cap. 10419

totale € 32.027,00

Attuazione del Diritto allo Studio, attraverso l'erogazione di contributi pari ad € 37,92 per alunno.

Il contributo mira al sostegno della programmazione educativa e didattica ed è pari ad **€ 13.918,00** per la Scuola Secondaria di primo grado in Via dei Vivai ed ad **€ 5.082,00 + € 1.000,00 (laboratori teatrali)** per la scuola Secondaria di primo grado di Perticato.

Per la Scuola Secondaria di primo grado “Dante Alighieri” è previsto un contributo pari ad **€ 12.027,00** per acquisto di n. 11 computer e video proiettore.

	Alunni totali	Al. H	Alunni non residenti	Alunni stranieri	Classi	Insegnanti totali	Ins. di sostegno	Ins. di religione
SMS “Dante Alighieri”	n. 367	n. 9	n. 25	n. 67	n. 16 n. 1 classe sett. corta per n. 19 alunni n. 15 classi tempo normale per n. 348 alunni	n. 33	n. 3 (n. 3 statali)	n. 1
SMS Istituto Comprensivo “Don Milani” Perticato	n. 134	n. 7	n. 10	n. 2	n. 6 n. 6 classi tempo normale per n. 134 alunni	n. 19	n. 6 (n. 3 statali e n. 3 comunale)	n. 2
Totale	n. 501	n.16	n. 35	n. 69	n. 22	n. 52	n. 9	n. 3

n. 501 alunni frequentanti pari al 75,9% degli aventi diritto

INTERVENTI DI RIQUALIFICAZIONE SCUOLA SECONDARIA DI PRIMO GRADO “Dante Alighieri” €540.000,00



**CONTRIBUTO STRAORDINARIO
PER COMPUTERS E VIDEOPROIETTORE SCUOLA SECONDARIA
DI PRIMO GRADO “ Dante Alighieri” € 12.027**



Proiezioni popolazione scolastica

Scuole dell'Infanzia

Anno scolastico	Alunni potenziali		Alunni frequentanti	%
2003/2004	590	+38*	534	90,5%
2004/2005	614	+ 37*	557	90,7%
2005/2006	620	+ 41 *	554	89,4%
2006/2007	679	+39*	594	87,5%
2007/2008	713	+18**	648	90,9%
2008/2009	768	+12**	684	89,1%
2009/2010	792	+22**	711	89,8%
2010/2011	799	+20 **	723	90,5%
2011/2012	806	+22**	714	88,6%
2012/2013	781	+18**	-----	-----
2013/2014	765	-----	-----	-----
2014/2015	744	-----	-----	-----

A partire dall'a.s. 2011-2012 i dati sono aggiornati al 07.12.2011

* Bambini e bambine nati dal 1° gennaio al 28 febbraio dell'anno scolastico di riferimento.

** Bambini e bambine nati dal 1° al 31 gennaio dell'anno scolastico di riferimento.

Scuole Primarie

Anno scolastico	Alunni potenziali		Alunni frequentanti	%
2003/2004	1048	+ 19*	931	87,3%
2004/2005	1030	+ 33*	938	88,2%
2005/2006	1079	+ 47**	977	86,8%
2006/2007	1090	+ 78***	958	82,0%
2007/2008	1097	+ 66***	958	82,4%
2008/2009	1097	+ 77***	971	82,7%
2009/2010	1146	+ 72***	998	83,4%
2010/2011	1157	+ 80 ***	1021	82,5%
2011/2012	1189	+ 84 ***	1048	82,3%
2012/2013	1244	+ 86***	-----	---
2013/2014	1291	+ 87 ***	-----	---
2014/2015	1310	+ 87 ***	-----	---
2015/2016	1311	+ 88 ***	-----	---
2016/2017	1310	-----	-----	---
2017/2018	1265	-----	-----	---

A partire dall'a.s. 2011-2012 i dati sono aggiornati al 07.12.2011

* Bambini e bambine nati dal 1° gennaio al 28 Febbraio dell'anno scolastico di riferimento.

** Bambini e bambine nati dal 1° gennaio al 31 Marzo dell'anno scolastico di riferimento.

*** Bambini e bambine nati dal 1° gennaio al 30 aprile dell'anno scolastico di riferimento.

Scuola Secondaria di primo grado

Anno scolastico	Alunni potenziali totali	Alunni potenziali di Perticato	Alunni frequentanti	%
2004/2005	620		392	63,2%
2005/2006	625		348	55,7%
2006/2007	635		350	55,1%
2007/2008	662	50 *	389 (di cui n° 38 di Perticato)	58,8%
2008/2009	684	93**	422 (di cui n°62 di Perticato)	61,7%
2009/2010	679	130 ***	470	69,2%
2010/2011	669	132	502	75,0%
2011/2012	660	122	501	75,9%
2012/2013	680	132	----	---
2013/2014	660	129	----	---
2014/2015	685	142	----	---
2015/2016	716	151	----	---
2016/2017	758	149	----	---
2017/2018	798	143	----	---
2018/2019	799	136	----	---
2019/2020	815	155	----	---
2020/2021	791	167		

A partire dall'a.s.2011-2012 i dati sono aggiornati al 07.12.2011

Le proiezioni degli alunni e delle frequenze sono state eseguite in funzione anche della sede di Perticato mettendo in evidenza gli alunni potenziali residenti sul territorio di Perticato.

* Dato calcolato sulla base dei bambini e delle bambine frequentanti la classe 1°

** Dato calcolato dalla somma dei bambini e delle bambine frequentanti le classi 1° e 2°

*** Dato calcolato dalla somma del numero dei bambini e delle bambine frequentanti le tre classi di scuola media

I dati sono stati forniti a cura del servizio Anagrafe del Comune di Mariano Comense

Cap. 3250 Scuola Secondaria di Secondo grado I.T.C.S "J. Monnet" - I.T.I.S. "M. Cumacini"

stanziamento complessivo € 3.000,00 cap. 3250

Il contributo viene messo a disposizione dell'unica Scuola Superiore con l'impegno che vada a sostenere i progetti educativi rivolti in particolare alle classi prime, al fine dell'adempimento dell'obbligo scolastico.

PLESSO	Alunni Totali	Alunni Residenti	Alunni Non Residenti	Alunni Stranieri	Classi	Insegnanti
I.T.C.S. "J. Monnet"	n. 996	n. 183	n. 813	n. 31	n. 47 n. 9 I.G.E.A. n. 11 Ling. Aziendale n. 4 Chimico e biotecnologie n. 5 Liceo Linguistico n. 12 Amm. Finanza e Marketing n. 6 chimico ambientale	n. 96
I.T.I.S. " M. Cumacini"	n. 604	n. 147	n. 457	n. 22	n. 29 n. 4 liceo scientifico opzione scienze applicate n. 9 meccanico e meccanica/ mecatronica n. 12 informatico informatica/telecomunicazioni n. 4 liceo tecnologico	n. 69
TOTALE	n. 1.600	n. 330	n. 1.270	n. 53	n. 76	n. 165

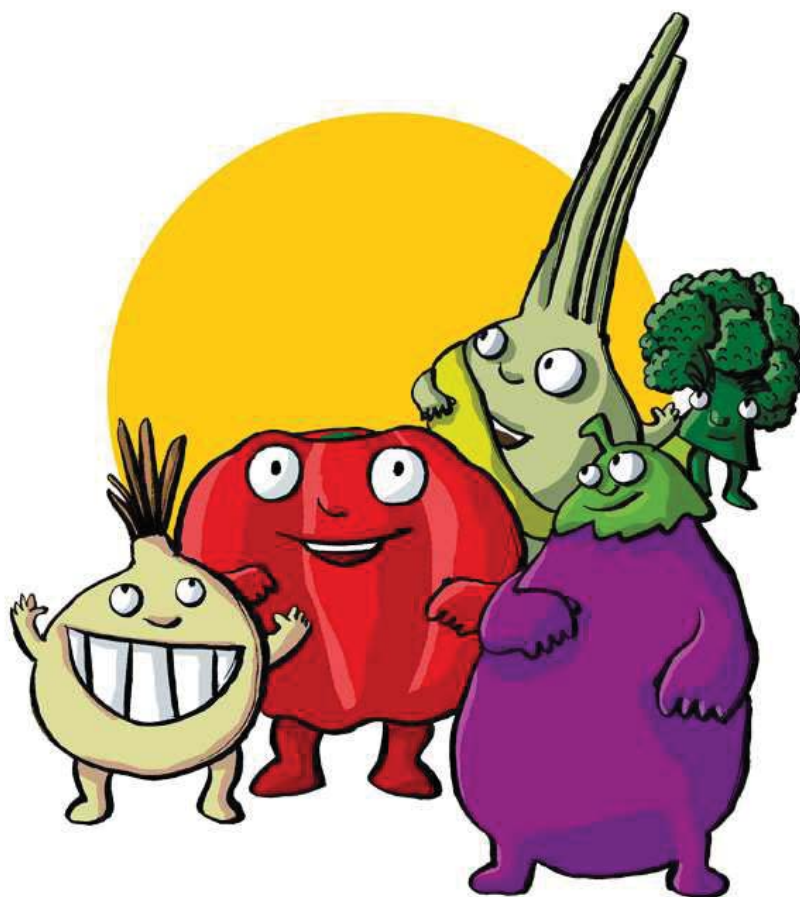

Servizi scolastici

Refezione scolastica

Trasporto ed accompagnamento

Assistenza e vigilanza c/o le scuole

Pedibus

Servizi sociali

SERVIZI SCOLASTICI A.S. 2011/2012

TOTALE ALUNNI UTENTI:

SERVIZIO MENSA

UTENTI
MENZA

1373

SERVIZIO TRASPORTO

UTENTI
TRASPORTO

182

SCUOLA DELL' INFANZIA



"S. D'ACQUISTO"
VIA PARINI

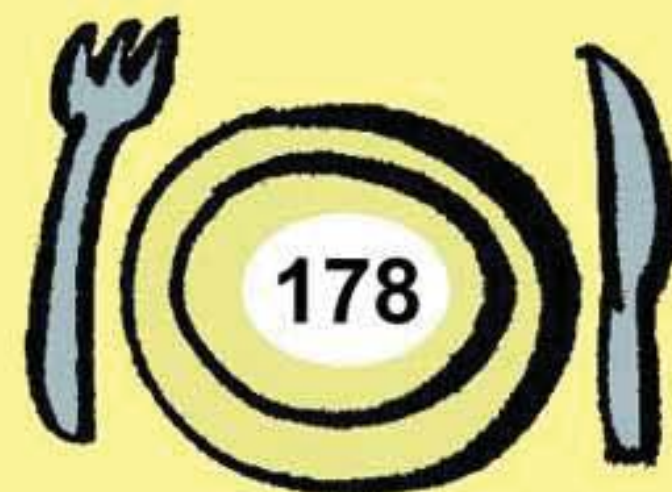
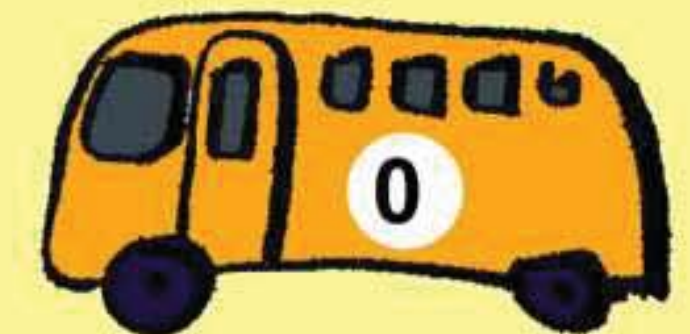

"G. GARIBALDI"
VIA TRIESTE

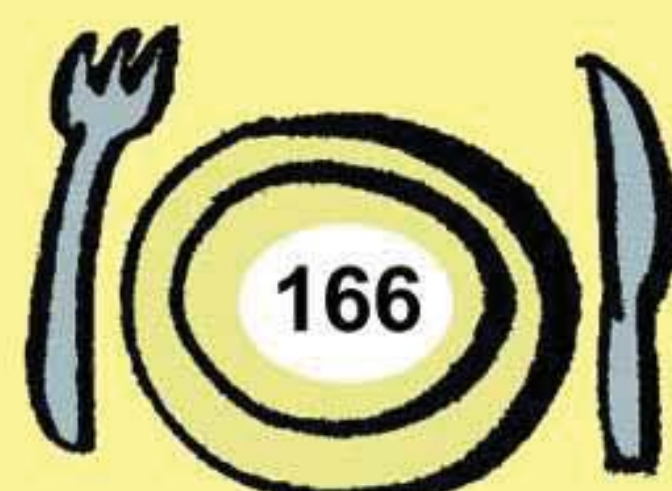
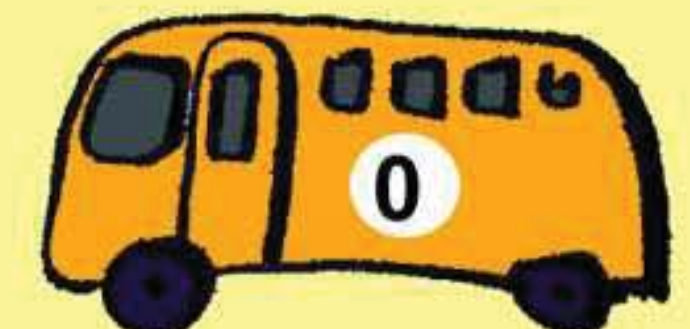

"M. MONTESSORI"
VIA S. AMBROGIO

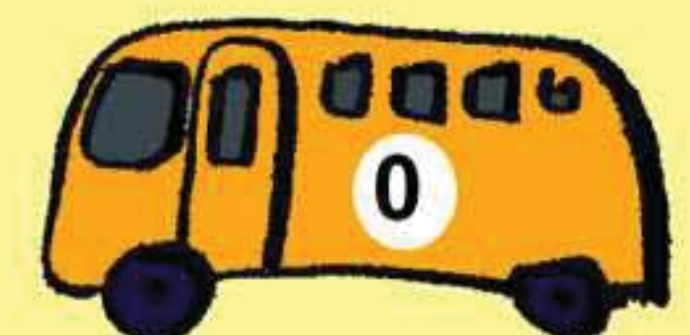

VIA DON C. PEREGO
PERTICATO

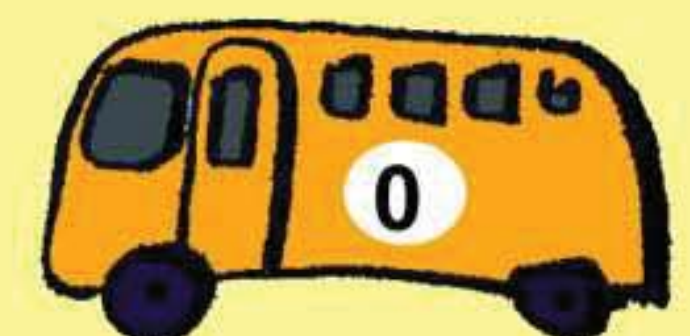

SCUOLA PRIMARIA



"IV NOVEMBRE"



"G. DEL CURTO"

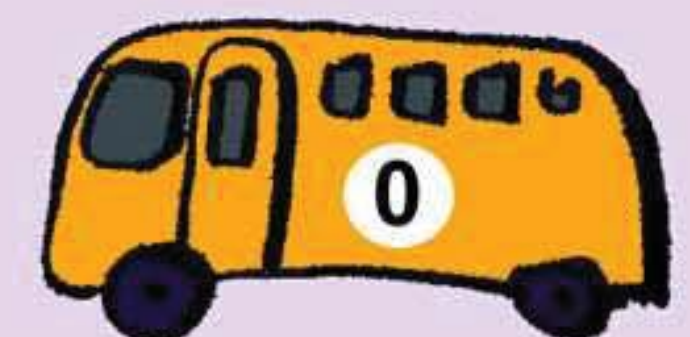

"DON MILANI"



SCUOLA SECONDARIA
DI PRIMO GRADO

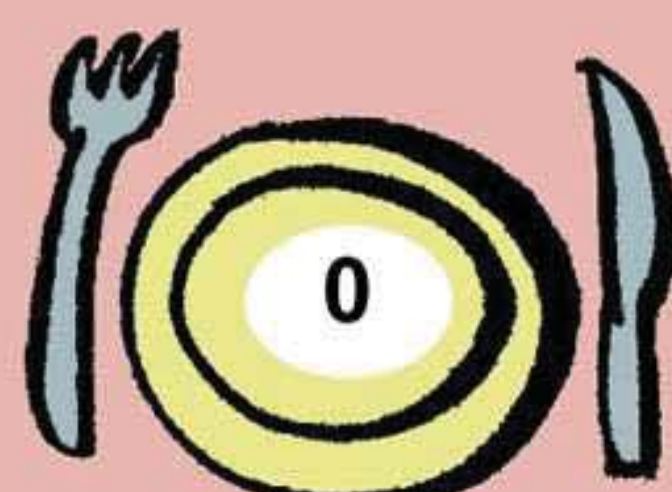
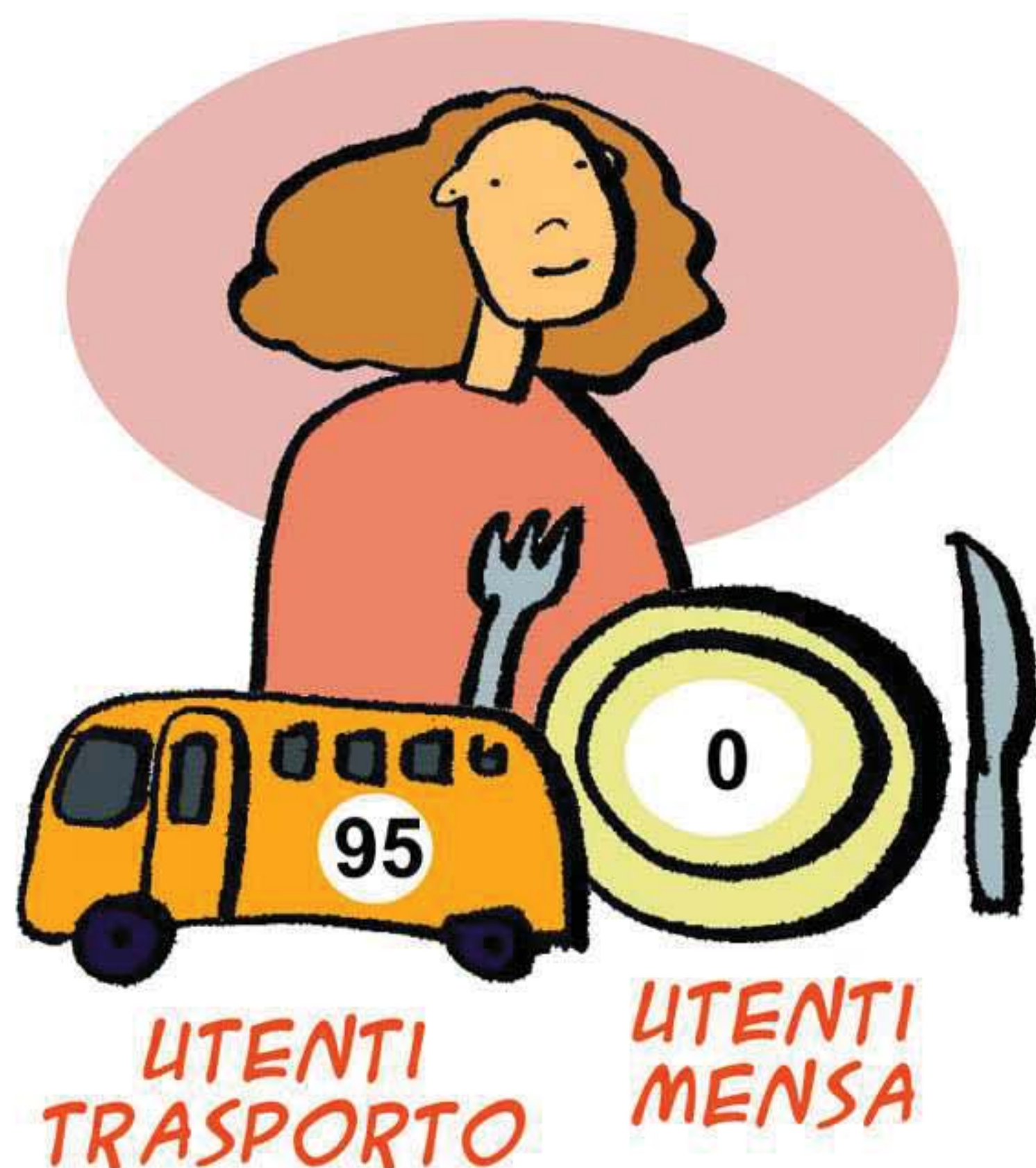

"D. ALIGHIERI"
VIA DEI VIVAI

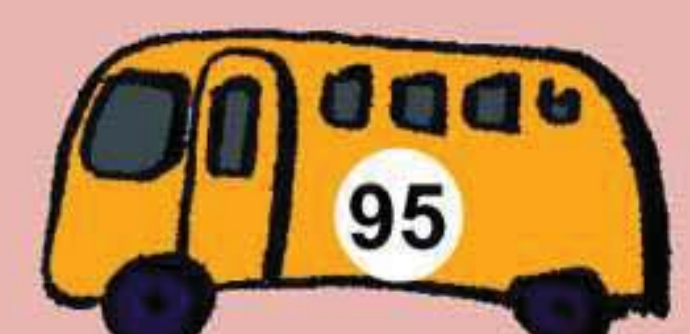

"I.C. DON MILANI"
PERTICATO

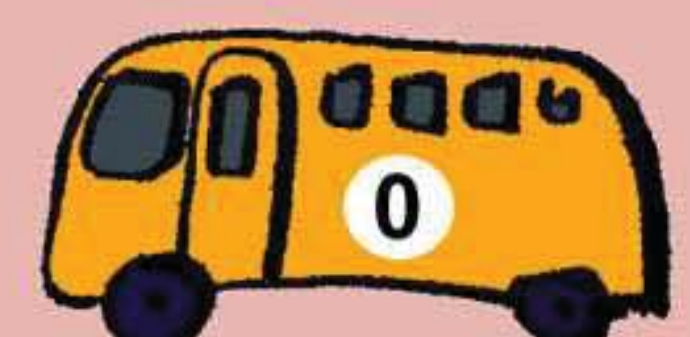

Cap. 3400 Refezione Scolastica: costi e utenza su 193.000 pasti presunti

Costo pieno singolo pasto € 4,76 (4, 46 + 0, 30 royalties) pagati per differenza in virtù dell'esternalizzazione, mentre a prezzo pieno per le insegnanti.

Spesa pasti per differenza = € 106.169,22

- Royalties (Comune di Giussano) = € 57.900;
- controllo qualità = € 7.018;
- esternalizzazione € 26.104;
- contributo assis. Mensa = € 3.162;
- personale ata funzioni miste = € 3.750;
- buoni cartacei = € 2.896,78.

TOTALE: € 207.000,00

TOTALE UTENTI Infanzia e Primarie n. 1.373

Scuole dell'Infanzia	n. 634 alunni
Scuola Primaria "IV Novembre"	n. 412 alunni
Scuola Primaria "G. Del Curto"	n. 168 alunni
Scuola Primaria "Don Milani"	n. 159 alunni
Totale Scuole Primaria	n. 739 alunni

Tariffe 2011/2012

quota intera € 4,80 scuole primarie	n. utenti 515
quota intera € 4,20 scuole dell'infanzia	n. utenti 355
quota fratelli - scuole dell'infanzia €3,50	n. utenti 150
quota fratelli - scuole primarie €4,00	n. utenti 74
quota ridotta per reddito € 3,00 scuole primarie	n. utenti 102
quota ridotta per reddito € 2,00 scuole dell'infanzia	n. utenti 19
quota ridotta per reddito € 0,60 scuole dell'infanzia	n. utenti 58
non residenti € 5,00 infanzia	n. utenti 52
non residenti € 5,00 primaria	n. utenti 48

Dati aggiornati al 5 dicembre 2011

REFEZIONE SCOLASTICA SISTEMA TARIFFARIO 2011-2012					
	utenti 2010-2011	% 2010-2011	utenti 2011-2012	incidenza percentuale per tariffa sul totale iscritti mensa infanzia 2011-2012	DIFFERENZA PERCENTUALE rispetto all'anno 2010-2011
infanzia	637		634		
quota intera (€ 4,20)	395	62,0%	355	56,0%	-6,0%
quota fratelli (€ 3,50)	133	20,9%	150	23,7%	2,8%
quota ridotta (€ 2,00)	18	2,8%	19	3,0%	0,2%
quota ridotta (€ 0,60)	49	7,7%	58	9,1%	1,5%
non residenti (€ 5,00)	41	6,4%	52	8,2%	1,8%
	utenti 2010-2011	% 2010-2011	utenti 2011-2012	incidenza percentuale per tariffa sul totale iscritti mensa primaria 2011-2012	DIFFERENZA PERCENTUALE rispetto all'anno 2010-2011
primarie	724		739		
quota intera (€ 4,80)	522	72,1%	515	69,7%	-2,4%
quota fratelli (€ 4,00)	63	8,7%	74	10,0%	1,3%
quota ridotta (€ 3,00)	85	11,7%	102	13,8%	2,1%
non residenti (€ 5,00)	55	7,6%	48	6,5%	-1,1%

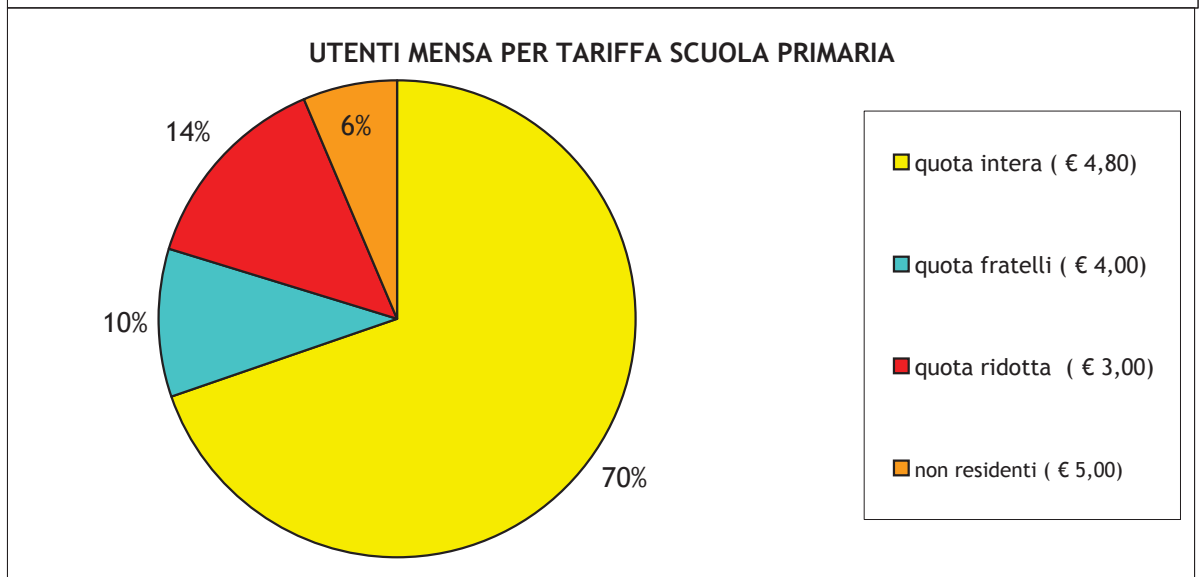
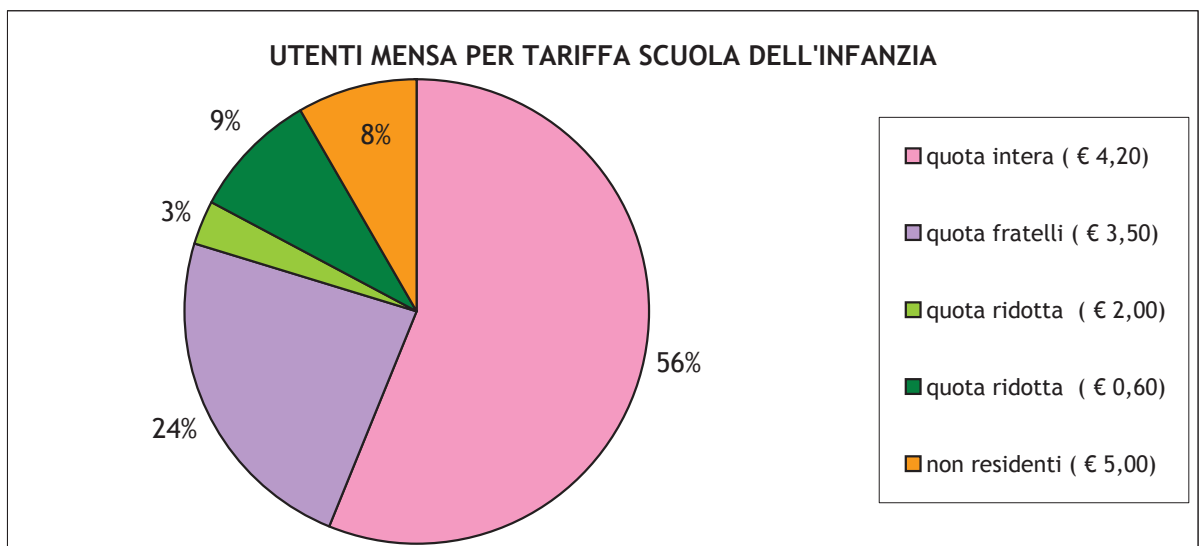

PREVISIONE PASTI INSEGNANTI +ALUNNI ANNO SCOLASTICO 2011-2012

PASTI ALUNNI SCUOLE PRIMARIE :

- Sc. Primaria "DON MILANI" in media - **517** PASTI a sett. X 28 sett. = 17.565
- Sc. Primaria "G. DEL CURTO" in media - **511** PASTI a sett. X 28 sett. = 17.353
- Sc. Primaria "IV NOVEMBRE" in media - **1.801** PASTI a sett. X 28 sett. = 61.281

PREVISIONE TOTALE SCUOLE PRIMARIE: **96.199** pasti

PASTI ALUNNI SCUOLE INFANZIA :

- Sc. Infanzia "GARIBALDI" in media - **714** PASTI a sett. X 32 sett. = 27.509
- Sc. Infanzia "S. D'ACQUISTO" in media - **581** PASTI a sett. X 32 sett. = 22.415
- Sc. Infanzia "M. MONTESSORI" in media - **692** PASTI a sett. X 32 sett. = 26.784
- Sc. Infanzia "DON CARLO PEREGO" in media - **638** PASTI a sett. X 32 sett. = 24.594

PREVISIONE TOTALE SCUOLE INFANZIA: **101.302** pasti

TOTALE PREVISIONE PASTI ALUNNI SC. INFANZIA + PRIMARIA = **197.501**

TOTALE PREVISIONE PASTI INSEGNANTI SC. INFANZIA + PRIMARIA = **15.964**

PREVISIONE TOTALE PASTI a.s. 2011-2012 :

197.501 (alunni) + 15.964 (insegnanti) = 213.465

213.465 - 9,5 % (perc. media assenze) = 193.186 ~ **193.000**



PREVISIONE PASTI INSEGNANTI ANNO SCOLASTICO 2011-2012

PASTI INSEGNANTI **PRIMARIA** = in MEDIA - **160** PASTI a settimana

PASTI INSEGNANTI **INFANZIA** = in MEDIA - **271** PASTI a settimana

- **Previsione totale pasti Insegnanti Primaria a.s. 2011-2012**

160 X 28 (n. settimane a.s. PRIMARIA) = **5.434**

- **Previsione totale pasti Insegnanti Infanzia a.s. 2011-2012**

271 X 32 (n. settimane a.s. INFANZIA) = **10.530**

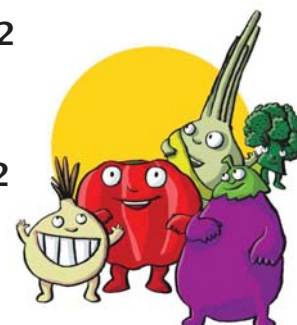

- **Previsione pasti Insegnanti a.s. 2011-2012 TOTALE: 15.964**

Pasti settimanali Scuola Primaria:

PRIMARIA	a.s. 2010-2011	a.s. 2011-2012	DIFFERENZA +/-
"DON MILANI"	15	28	+ 13
"G. DEL CURTO"	19	32	+ 13
"IV NOVEMBRE "	80	97	+ 17
TOTALE			+ 43 a settimana

- **Previsione Spesa pasti Insegnanti a.s. 2011-2012**

- n. pasti previsti 15.964 x €4,76 (€4,46 + €0,30 royalties) = **€75.988** previsione spesa totale pasti insegnanti (Sc. Infanzia + Sc. Primaria) a.s. 2011-2012.

Spesa pasti insegnanti anno scolastico 2010-2011 a consuntivo:

- n. pasti a consuntivo 13.563 x €4,62 (€4,35 + €0,27 royalties) = **€62.661** consuntivo spesa totale pasti insegnanti (Sc. Infanzia + Sc. Primaria + Sc. Sec. di 1^o grado) a.s. 2010-2011.

PREVISIONE SPESA PASTI INSEGNANTI a.s. 2011-2012	CONSUNTIVO SPESA PASTI INSEGNANTI a.s. 2010-2011	AUMENTO SPESA
€75. 988	€62.661	+ €13. 327
RECUPERO DA M.I.U.R.	€ 31.373,00 (50% recupero MIUR su anno a.s. 2010- 2011)	41 % (recupero MIUR su a.s. 2011-2012)

REFEZIONE SCOLASTICA

Consuntivo a.s. 2010/2011

Servizio mensa scolastica

195.835,63 € spesa a consuntivo di cui	Spesa pasti per differenza = €96.213 royalties = €49.643,27 ; controllo qualità= € 7.169,76 ; esternalizzazione €14.308 ; contributo assis. Mensa = €14.185 personale ata funzioni miste = €7.836 , buoni cartacei = €6.480,60
183.864 pasti a consuntivo	n. pasti insegnanti 13.563 n. 170.301 pasti alunni
Contributo Miur per pasto insegnanti	€31.373 pari al 50% del costo sostenuto dal Comune

Previsione a.s. 2011/2012

Servizio mensa scolastica

207.000 € spesa a preventivo	Spesa pasti per differenza = €106.169,22 royalties = €57.900 ; controllo qualità= € 7.018 ; esternalizzazione €26.104 ; contributo assis. Mensa = €3.162 personale ata funzioni miste = €3.750 , buoni cartacei = € 2.896,78
per n. 193.000 pasti stimati	n. pasti insegnanti 15.964 ; n. 177.036 pasti alunni
Contributo Miur	costo pasti insegnati € 75.988

ALUNNI E PASTI DELLA REFEZIONE SCOLASTICA

TOTALE
PASTI EROGATI
UTENTI



Tabella dietetica a.s. 2011/2012

GIORNO	1a SETTIMANA	2a SETTIMANA	3a SETTIMANA	4a SETTIMANA
LUNEDI'	Gnocchi di patate al pomodoro Formaggio asiago DOP Carote all'olio Frutta	Pasta all'amatriciana Uova strapazzate Tris di verdura cotta* Frutta	Riso e prezzemolo in brodo Platessa impanata Patate al vapore Frutta	Ravioli di magro al pomodoro Bresaola (elementari) Prosciutto cotto (materne) Fagiolini all'olio Frutta
MARTEDI'	Pasta al pesto Rotolo di Frittata Erbette all'olio Frutta	Passato di legumi con pasta Carote e fagiolini Dolce	Pasta al ragu' di verdure Lonza alla tirolese* Piselli al rosmarino Frutta	Pizza margherita Carote julienne Budino
MERCOLEDI'	Pasta con lenticchie Fagiolini al pomodoro Budino	Riso al pomodoro Petto di pollo impanato Insalata mista con carote Frutta	Lasagne al ragù (elementari) Pasta al ragù (materne) Carote julienne Yogurt Bio	Minestra in brodo con pastina Hamburger di pesce (totano) Patate al vapore Frutta
GIOVEDI'	Passato di verdura con crostini Tacchino al forno Patate al forno / vapore Frutta	Pasta alla mimosa * Bastoncini di totano Carote al vapore Frutta	Pasta agli aromi Polpette di vitellone Finocchi crudi Frutta	Pasta bianca brasato con carote Mousse di mela
VENERDI'	Riso allo zafferano Palombo impanato Insalata verde + chioggia Frutta	Pasta e fagioli bieta Frutta	Pasta al pomodoro Rotolo di frittata Ratatouille Frutta	Passato di verdura con pasta Formaggio spalmabile con grissini patate lesse / al forno Frutta - no pane

Approvato -dall'ASL di Como Dipartimento di Prevenzione Medica Servizio d'Igiene degli Alimenti e della Nutrizione- in data 18/08/09

In vigore da lunedì 17 ottobre 2011 - 3^a settimana

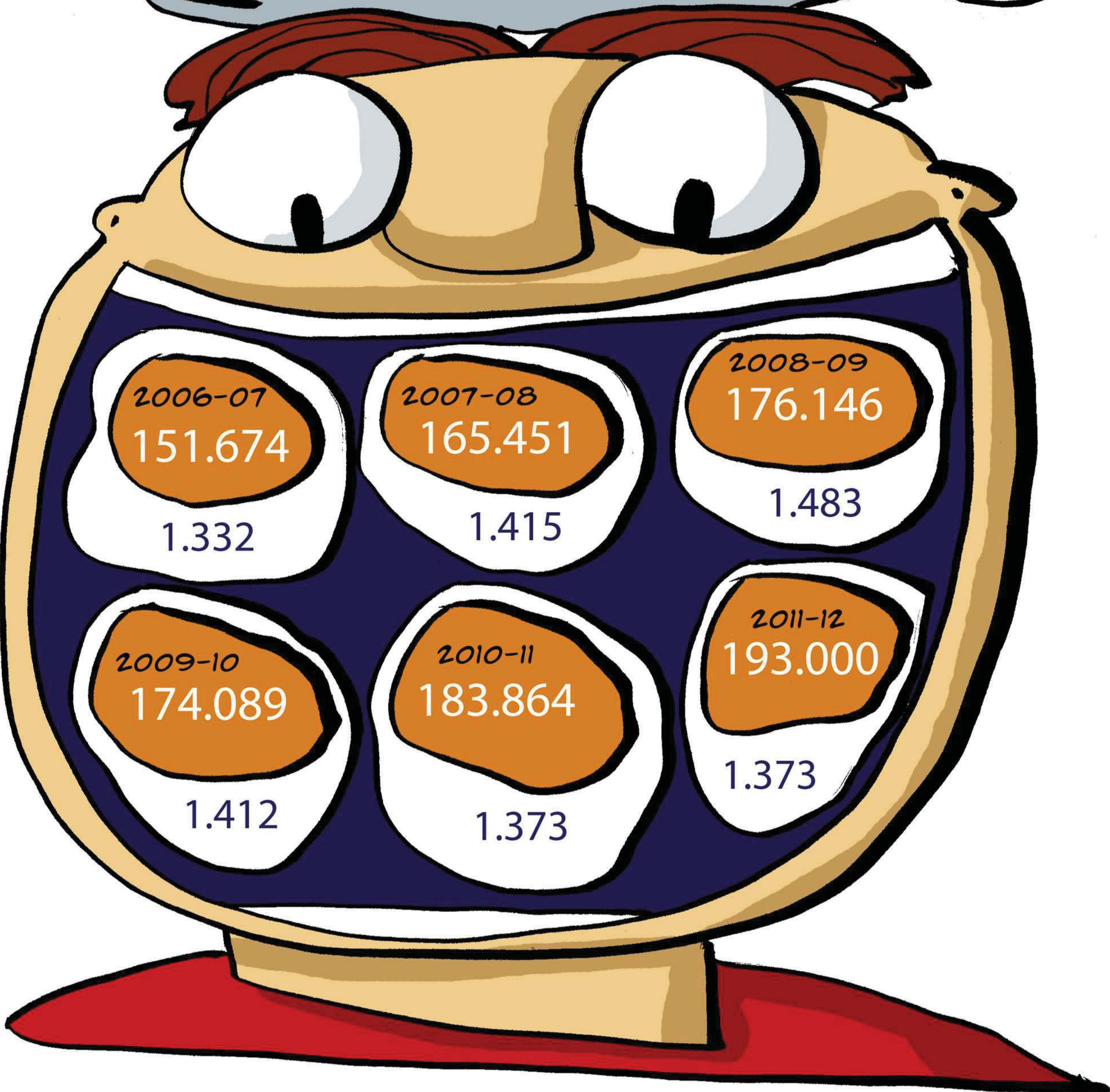
* Tris di verdura cotta: carote, mais e fagiolini

* Lonza alla tirolese: Lonza alle mele

* Pasta alla mimosa: zafferano e besciamella

Prodotti di agricoltura biologica: pane, riso, pomodori, pelati, legumi, yogurt, olio extra vergine, farina, mela.



Diete speciali

Nel corso del corrente anno scolastico sono state poste in essere diete speciali, al fine di rispondere alle diverse esigenze di intolleranza, allergia alimentare, nonché diete speciali per motivi religiosi.

Allergie/intolleranze:

n. 46 diete speciali di cui n. 26 nelle Scuole dell'Infanzia, n.20 nelle Scuole Primarie;

Motivi religiosi/culturali:

n. 71 diete speciali di cui n. 45 nella Scuola dell'Infanzia, n. 26 nelle Scuole Primarie

Fac-simile dieta speciale 2011-2012

Dieta priva di latte e derivati ed uova

	Lunedì	Martedì	Mercoledì	Giovedì
1° SETT.	Gnocchi di patate al pomodoro	Pasta aromi	Pasta e zucchine	Riso all'olio
	Tacchino forno	Prosciutto cotto	Cotoletta lonza senza uova	Bresaola
	Fagiolini all'olio	Carote julienne	Insalata e pomodori	Insalata mista con olive e mais
	Pane - Frutta	Pane - Gelato fragola	Pane - Frutta	Pane - Frutta
2° SETT.	Pasta pesto fag. E patate Piselli al rosmarino	Pasta al pomodoro	Riso e prezzemolo	Pasta al pomodoro
	Pane - Frutta	Polpette solo manzo	Bresaola	Pesce al forno
		Carote al vapore	Insalata mista	Fagiolini all'olio
		Pane - frutta	Pane-Mousse mela	Pane-Frutta
3° SETT.	Pasta pomodoro, olive, capperi	Pasta pomodoro e basilico	Antipasto insalata mista	Pasta olio e basilico
	Prosciutto cotto	Pollo al forno	Pasta al ragù carne	Tacchino forno
	Insalata mista	Zucchine all'olio		Canellini in insalata
	Pane - Frutta	Pane - Frutta	Pane-Gelato fragola	Pane - Frutta
4° SETT.	Pasta all'olio e salvia	Pizza rossa+prosciutto cotto	Vellutata legumi con pasta	Pasta ragù verdure
	Bresaola	Insalata verde		Prosciutto cotto
	Insalata mista		Patate al forno	Carote julienne
	Pane - Frutta	Pane - Gelato fragola	Pane - Frutta	Frutta

Sugo senza latte e formaggio
Dolce privo di latte e senza uova
Gelato senza latte e uova

“ INDAGINE SULLA VALUTAZIONE DEL SERVIZIO DI REFEZIONE SCOLASTICA

1° CIRCOLO DIDATTICO – MARIANO COMENSE ” :

Nel mese di maggio 2011 per la durata di tre settimane il servizio di refezione scolastica del 1° Circolo Didattico di Mariano Comense, su proposta dei membri della Commissione Mensa del plesso “IV Novembre”, è stato sottoposto ad una valutazione giornaliera. Le insegnanti sono state chiamate a rilevare il gradimento del menu' giornaliero da parte dei bambini delle rispettive scuole rispondendo alla domanda :

- **quanti bambini hanno mangiato ?** “ $\frac{1}{4}$ “, “ $\frac{1}{2}$ “, “ $\frac{3}{4}$ “, “Tutti “

Le insegnanti hanno poi espresso anche il proprio personale gradimento in generale e soffermandosi in particolare sulla temperatura delle pietanze servite e sulle porzioni dei cibi, rispondendo a queste tre domande:

- **ha GRADITO ?** **SI - NO**
- **ritiene che la TEMPERATURA dei cibi serviti sia adeguata?** **SI - NO**
- **ritiene che le PORZIONI siano sufficienti ?** **SI - NO**

Ogni giudizio era suddiviso ed espresso per singola portata: “Primo”, “Secondo”, “Contorno” e “Frutta/Dessert”.

RISULTATI DELL'INDAGINE:

➤ VALUTAZIONE DEI BAMBINI SCUOLE DEL 1° CIRCOLO DIDATTICO:

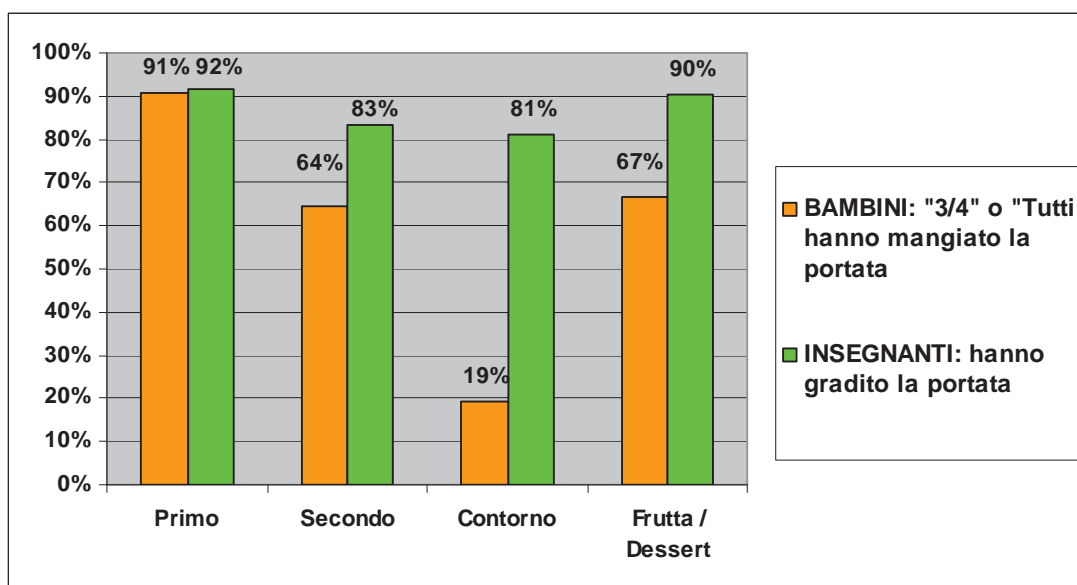

➤ VALUTAZIONE INSEGNANTI:

TOTALE GRADIMENTO INSEGNANTI DEL 1° CIRCOLO DIDATTICO

PORTATA	Lei ha gradito ?						
Primo	Si	567	92%	No	52	8%	619
Secondo	Si	453	83%	No	91	17%	544
Contorno	Si	480	81%	No	112	19%	592
Frutta / Dessert	Si	510	90%	No	55	10%	565

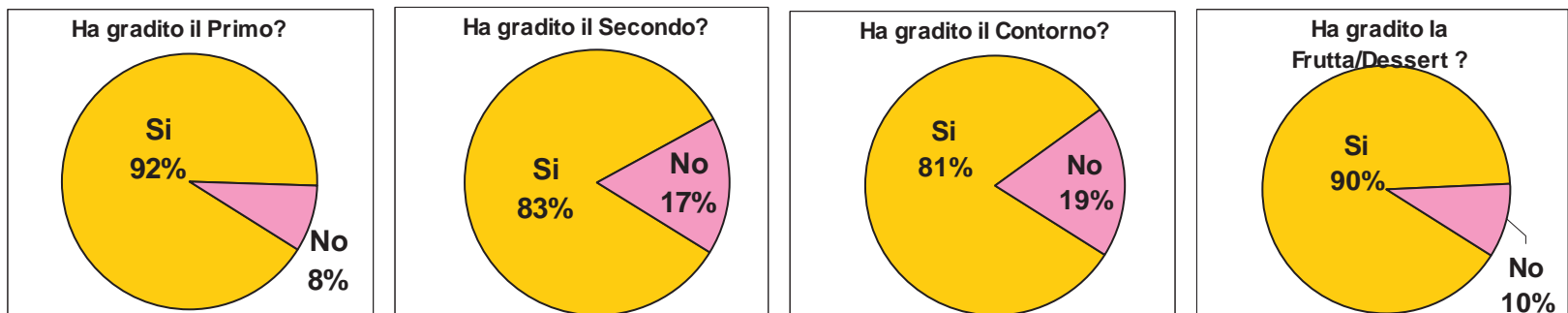

➤ VALUTAZIONE INSEGNANTI SU TEMPERATURA E PORZIONI :

Scuola Primaria " IV Novembre ":

- La TEMPERATURA dei cibi è adeguata ? (n. maestre x gg. x 4 portate = 1152)

SI	1116	NO	36
----	------	----	----

- Le PORZIONI sono sufficienti ? (n. maestre x gg. x 4 portate = 1152)

SI	1122	NO	30
----	------	----	----

Scuola dell'Infanzia " Garibaldi ":

- La TEMPERATURA dei cibi è adeguata ? (n. maestre x gg. x 4 portate = 500)

SI	496	NO	4 (su una singola portata)
----	-----	----	------------------------------

- Le PORZIONI sono sufficienti ?

SI	497	NO	3 (su una singola portata)
----	-----	----	------------------------------

Scuola dell'Infanzia " S. D'Acquisto ":

- La TEMPERATURA dei cibi è adeguata ? (n. risposte fornite 337)

SI	324	NO	13
----	-----	----	----

- Le PORZIONI sono sufficienti ? (n. risposte fornite 316)

SI	313	NO	3
----	-----	----	---

Progetto di Educazione alimentare

Nelle Scuole Primarie di Mariano Comense quest'anno si impara a preparare la merenda a scuola!!!

- Classe prima:

"Beviamo la frutta"

Il refettorio diventa un laboratorio dove verrà prodotto un frullato di frutta partendo dai frutti di stagione.

Si imparerà l'importanza della frutta fresca, i vari modi per mangiarla usando i 5 sensi e i 4 gusti, sorseggiando un freschissimo frullato.

- Classe seconda:

"La frutta se cremosa è ancor più gustosa"

Il refettorio diventa un laboratorio dove verrà preparato uno yogurt mille colori.

Si imparerà l'importanza della frutta fresca, i vari modi per mangiarla usando i 5 sensi e i 4 gusti, consumando lo yogurt preparato in classe.

- Classe terza:

"44 frutti in fila per 4"

Il refettorio diventa un laboratorio dove verrà prodotto uno spiedino di frutta e quadrotti di formaggio.

L'esperto spiegherà ai ragazzi l'importanza della frutta fresca, i vari modi per mangiarla, i colori del benessere e la stagionalità.

- Classe quarta:

"Trasformer fruit"

Il refettorio diventa un laboratorio dove verrà preparata una marmellata con frutta di stagione.

È importante fare la scelta giusta per la merenda: questo impareranno i ragazzi assimilando l'importanza della frutta fresca e cosa si perde nella trasformazione.

- Classe quinta:

"Frutta o verdura...la merenda dalla natura"

Il refettorio diventa un laboratorio dove da due gruppi diversi verrà prodotta una merenda con frutta ricotta e pandi spagna e una di verdura "barchette di sedano formaggio e pomodoro".

Durante la preparazione verrà spiegata l'importanza della frutta fresca e della verdura, i vari modi per mangiarla, la stagionalità la piramide alimentare. Inoltre si imparerà come leggere le etichette delle merendine e di cosa si compone il pranzo e la cena.

REFEZIONE SCOLASTICA

Da gennaio per tutti i plessi scolastici nuove modalità di gestione del pagamento pasti



Da gennaio 2012 partirà una nuova modalità di pagamento dei pasti degli alunni aderenti al servizio di refezione scolastica. Questa nuova gestione già in vigore dal mese di settembre 2011 nei plessi scolastici della frazione di Perticato, scuola dell'Infanzia "Don Carlo Perego" e scuola Primaria "Don Milani" verrà quindi estesa a tutti gli istituti scolastici della città.

Nei mesi precedenti l'avvio del servizio, si è tenuto un incontro per illustrare le novità ai genitori di Perticato interessati al servizio; a questo hanno partecipato anche l'Assessore alla Pubblica Istruzione Giovanni Alberti ed alcuni referenti di Sodexo Italia S.p.a. (Ente gestore

con il Comune di Mariano Comense del servizio di refezione scolastica); in questa occasione i genitori hanno accolto positivamente e con molto interesse le nuove modalità di gestione.

La decisione di cambiare parte dal desiderio di agevolare gli utenti e migliorare il servizio. Con il nuovo sistema infatti sarà possibile gestire e controllare più facilmente il pagamento dei pasti sia da parte della Pubblica Amministrazione sia da parte dei genitori. Chi possiede una carta di credito e un collegamento ad internet potrà inoltre gestire completamente da casa i pagamenti, effettuandoli in totale sicurezza sul "Portale dei genitori", sito certificato accessibile anche dal link inserito sulla homepage del Comune di Mariano Comense www.mariano-comense.co.it

Per tutti il pagamento del pasto potrà essere effettuato con ricariche, presso punti convenzionati, tramite un codice personale (PAN) assegnato ad ogni alunno iscritto al servizio mensa. Per effettuare il pagamento occorrerà quindi semplicemente comunicare

all'esercente del punto di ricarica il codice personale PAN e l'importo che si vuole versare (minimo € 20,00), alla ricarica non verrà applicato alcun costo aggiuntivo. L'esercente accredita l'importo sul "conto-pasti" dell'alunno e rilascia uno scontrino/ricevuta da conservare. Dal conto in automatico verrà scalato il costo dei pasti già consumati, calcolati in base alle presenze in mensa dell'alunno, rilevate dal personale scolastico.

Ecco tutti i nuovi canali per gestire il servizio e conoscere il credito residuo:

A) un Estratto conto, verrà consegnato bimestralmente a tutti i genitori, tramite l'alunno. Si tratta di una comunicazione con tutte le informazioni relative ai pasti, alle ricariche, al saldo ecc.

B) Mediante SMS: sarà possibile essere avvisati (tramite SMS) quando il credito del conto pasti è quasi esaurito, (sotto la soglia di € 10,00). Con l'attivazione del **servizio SMS** sarà inoltre possibile ricevere sul proprio cellulare

comunicazioni e novità inerenti il Servizio di Refezione Scolastica (es. attivazione di nuovi punti di ricarica, nuove modalità di ricarica etc...);

C) Tramite il Sito Internet effettuando l'accesso, con la **password** che sarà fornita insieme al codice PAN, sul "**Portale dei Genitori**"; sarà possibile gestire completamente il pagamento (anche tramite carta di credito);

D) Contattando il numero verde 800.363.203 degli uffici Sodexo dal Lunedì al Giovedì dalle ore 8:30 alle 15:00 e il Venerdì dalle ore 8:30 alle 12:30;

E) Scrivendo un'e-mail alla casella di **posta elettronica:** inforette.scolastiche.FMS.IT@sodexo.com, specificando nella richiesta i seguenti dati: Comune di Mariano Comense, Cognome e Nome utente, classe ed Istituto Scolastico frequentati.

L'Amministrazione comunale, mette così a disposizione dei genitori molte possibilità in più per essere informati e gestire il servizio, per una sempre maggiore semplicità ed efficienza nell'accesso ai servizi scolastici comunali.



Cap. 3410 Trasporto Scolastico: costi e utenza

Il servizio di trasporto scolastico è effettuato dalla Ditta Frigerio Ugo & C. sas di Giussano, mentre il servizio di assistenza ed accompagnamento sugli autobus è svolto dalla Cooperativa Sociale Progetto Sociale S.c. di Cantù.

Il servizio di trasporto per gli alunni disabili frequentanti il centro specialistico di Bosisio Parini viene attivato dallo stesso, mentre per gli alunni frequentanti la struttura di Ponte Lambro ci si avvale del servizio posto in essere dal Comune di Cantù.

- ❖ Trasporto Scuole Primarie + Trasporto Scuola Secondaria di primo grado + Servizio di accompagnamento = € 261.926,39
(€ 216.233,51 per trasporto e € 45.692,88 per servizio di accompagnamento)
- ❖ Trasporto alunni disabili in centri specialistici - a.s. 2011/2012 = € 19.201,40

UTENZA scuola primaria e secondaria

(€ 312,00 quota annuale per alunno)

Scuola Primaria "IV Novembre" (di cui n. 7 utenti fuori paese)	n. 87 alunni
Scuola Secondaria di primo grado "D. Alighieri" (di cui n. 3 utenti fuori paese)	n. 95 alunni
TOTALE	n. 182 ALUNNI

Alunni aventi diritto alla riduzione con € 78,00: n. 16 utenti.

Alunni aventi diritto alla riduzione con € 156,00: n. 16 utenti.

UTENZA ALUNNI IN CENTRI SPECIALISTICI: n. 4 alunni

A totale carico della Amministrazione C.le,

c/o "La Nostra Famiglia" di Bosisio Parini	
n. 2 alunni	€ 6.619,40
c/o "La Nostra Famiglia" di Pontelambro	
n. 2 alunni	€ 12.582,00

Spese a consuntivo Servizio di trasporto scolastico a.s. 2010-2011

Spesa servizio trasporto	Spesa servizio accompagnamento	Spesa totale	Recupero utenza	%
€ 216.233,51	€ 45.692,88	€ 261.926,39	50.142,00	19,14%
Spesa trasporto centri specialistici (servizi totalmente a carico del Comune)	Recupero utenza	%		
€25.223,92 (di cui 12.979,22 + 5.505,00 + €6.739,70)	0,00	0,00%		

Spese previste Servizio di trasporto scolastico a.s. 2011-2012

Spesa servizio trasporto	Spesa servizio accompagnamento	Spesa totale	Recupero utenza	%
€ 216.233,51	€ 45.692,88	€ 261.926,39	51.424,00	19,63%
Spesa trasporto centri specialistici (servizi totalmente a carico del Comune)	Recupero utenza	%		
€19.201,40 (di cui 6.619,40 € -Bosisio Parini + 12.582,00 €-Ponte Lambro)	0,00	0,00%		

Il Servizio di assistenza e vigilanza alunni presso le scuole di Mariano C.se



L'Associazione Nazionale Alpini Gruppo di Mariano Comense e l'Associazione Nazionale Carabinieri in congedo di Mariano C.se, in collaborazione con il Corpo di Polizia Locale, e l'Ufficio Pubblica Istruzione effettua il servizio di assistenza e vigilanza agli alunni del plesso di scuola primaria "IV Novembre" ed agli alunni del plesso di scuola Media "Dante Alighieri" negli orari di entrata ed uscita dal plesso scolastico.



Pedibus per gli alunni della scuola primaria Don Milani



L'iniziativa si pone come obiettivo di far scoprire ai bambini un modo diverso di muoversi all'interno del territorio, arrivando ad acquisire una certa autonomia di movimento, approfittando del tragitto che essi compiono ogni giorno per andare a scuola. Questa finalità, oltre a favorire l'esercizio fisico quotidiano, rappresenta inoltre un

vantaggio per l'intera comunità: l'utilizzo del pedibus permette, infatti, di ridurre sensibilmente l'utilizzo di veicoli privati nei percorsi casa-scuola con conseguente diminuzione del traffico all'interno della città.

Il servizio pedibus è un'iniziativa attiva da fine novembre nella frazione di Perticato. Due i percorsi: il percorso n.1 parte dalla chiesa e il n.2 parte dai giardini Tre Venezie Serenissima.

Sono coinvolti 7 accompagnatori e una ventina di bambini soprattutto frequentanti la classe seconda della scuola primaria Don Milani.

Le insegnanti del succitato plesso stanno attuando un progetto educativo e didattico di promozione e rilancio dell'iniziativa con studio e approfondimento di tematiche legate all'autonomia, all'educazione stradale e ambientale, all'importanza del movimento, alla conoscenza dello spazio e del quartiere. Il progetto è stato presentato alle famiglie durante un'assemblea apposita a cui hanno partecipato anche bambini.



Cap. 6926 S.E.P. Servizio Educativo Pomeridiano a minori in difficoltà.

Ufficio Servizi Sociali

STANZIAMENTO COMPLESSIVO €. 107.941,14

Il Servizio di Sostegno Pomeridiano a minori in difficoltà è il complesso di interventi educativi proposti agli alunni della scuola primaria e del primo anno della scuola secondaria di primo grado aventi le seguenti finalità:

- ◆ prevenire le situazioni di marginalità sociale, di dispersione e di abbandoni scolastici;
- ◆ ridurre gli svantaggi causati da situazione di marginalità o handicap del minore;
- ◆ offrire opportunità che favoriscano il benessere del minore nell'ambito scolastico;
- ◆ offrire al minore uno spazio e un tempo condiviso con l'adulto di riferimento che interagisca con lui non solo per risolvere incombenze didattiche ma anche per avere uno scambio di tipo relazionale;
- ◆ stimolare e promuovere l'autonomia del minore.

Destinatari del servizio

Scuola Primaria "IV Novembre": n. 34 iscritti

lunedì, martedì e giovedì - 2 turni dalle ore 14.00 alle ore 16.00 e dalle ore 16.00 alle ore 18.00

Scuola Primaria "G. Del Curto": n. 24 iscritti

martedì, giovedì e venerdì - 2 turni dalle ore 14.00 alle ore 16.00 e dalle ore 16.00 alle ore 18.00

Scuola Primaria "Don Milani": n. 11 iscritti

martedì, giovedì e venerdì - 2 turni dalle ore 14.00 alle ore 16.00 e dalle ore 16.00 alle ore 18.00

Cap. 6856 Servizio di assistenza all'handicap nella scuola

Ufficio Servizi Sociali

STANZIAMENTO COMPLESSIVO □ 177.881,60

Il Servizio di assistenza all'handicap nella scuola ha l'obiettivo di supportare gli alunni in situazione di handicap certificato nel loro percorso scolastico.

In particolare, si interviene dietro richiesta delle scuole, supportata da adesione delle famiglie e da segnalazione da parte dei servizi specialistici:

- ◆ nei casi in cui l'alunno frequenta scuole private dove è assente il personale specialistico (insegnante di sostegno) messo a disposizione del Provveditorato;
- ◆ nei casi, purtroppo sempre più numerosi, in cui le ore di presenza dell'insegnante di sostegno sono inferiori a quelle necessarie per consentire all'alunno di frequentare la scuola in modo proficuo ed alle insegnanti di svolgere il loro ruolo nei confronti del gruppo classe.

Un operatore viene quindi affiancato ad ogni alunno per un monte ore settimanale che viene definito in base alle esigenze individuali ed in accordo con le scuole.

N. di utenti	Plesso Scolastico
3	Asilo nido "Magnolia"
1	Scuola materna via p. trotti
1	Scuola materna via Parini
1	Scuola materna via sant'ambrogio
3	Scuola primaria via s. ambrogio
3	Scuola primaria perticato
2	Scuola primaria via p.trotti
2	Sc. Primaria "L. Cagnola" Villa Romanò - Inverigo
1	Scuola primaria cabiate
1	Sc. Primaria "S. Pietro Martire" - Seveso
2	Sc. Secondaria di I Grado - via dei vivai
1	Sc. Secondaria I grado perticato
1	Scuola secondaria I grado Meda
1	Scuola secondaria I grado Inverigo
1	Scuola secondaria I grado cabiate
1	Scuola secondaria I grado Seregno
1	Istituto professionale IPSIA Ripamonti
1	Scuola media superiore Meda

Totale n. 17

Oltre ai 17 interventi di supporto prestati all'interno delle scuole, sono in atto 9 interventi di assistenza domiciliare di cui:

- 3 rivolti ad alunni di Scuola Primaria
- 2 rivolti ad alunni di Scuola Secondaria di I Grado
- 1 rivolto ad un alunno Scuola Secondaria di II Grado

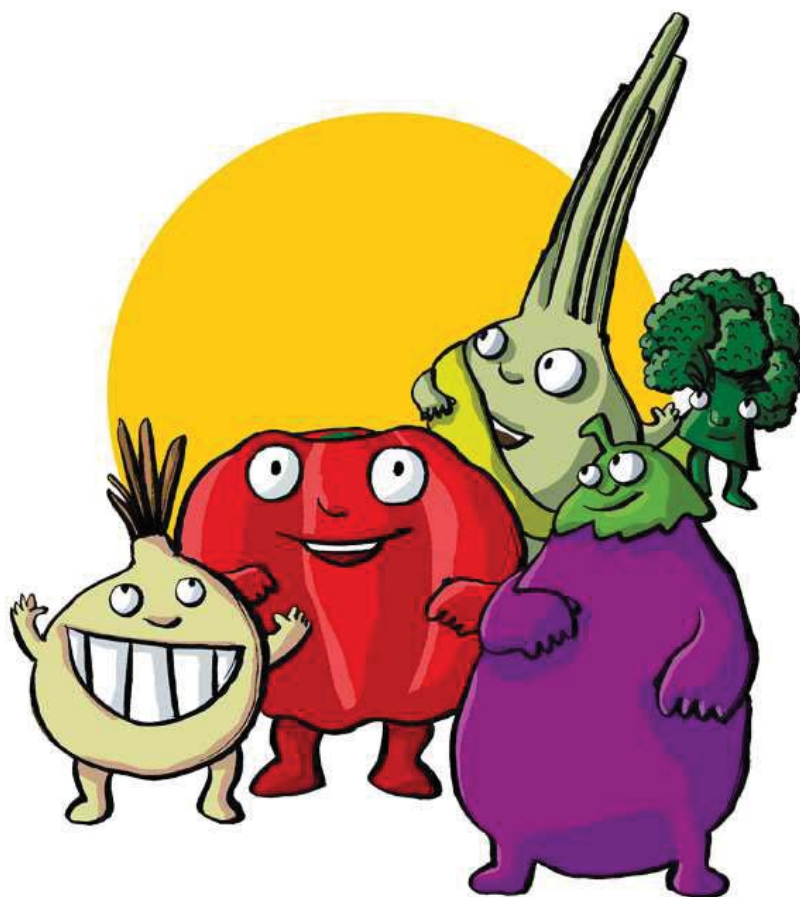

Interventi di promozione educativa

Diario TIENIMIDOCCHIO
Festival della narrazione
Spettacolo teatrali nelle scuole
Interventi di educazione ambientale
Corsi EDA
Corsi di nuoto



Città di Mariano Comense

Assessorato Pubblica Istruzione

Carissimi alunni,

la nuova edizione del diario agenda che Vi accompagnerà per l'anno scolastico 2011/2012 rappresenta una novità rispetto al passato e si chiamerà "TIENIMI D'OCCHIO".

Tienimi d'occhio rappresenta uno dei progetti di maggior successo del panorama editoriale italiano rivolto al delicato ed importante mondo della didattica e che permette inoltre di dare **GRATUITAMENTE** l'Agenda a tutti Voi.

Perciò anche quest'anno abbiamo deciso di realizzare questa iniziativa da noi ritenuta importante per il Vostro percorso scolastico.

È un utile e simpatico strumento che giorno per giorno Vi accompagnerà nel Vostro percorso scolastico rendendolo più divertente ed interessante. Un particolare ringraziamento ai vostri insegnanti che con la loro preziosa collaborazione hanno permesso che l'agenda parlasse specialmente di voi.

Come Amministrazione Comunale auguriamo a tutti Voi e alle vostre famiglie un anno scolastico pieno di tanta serenità.

L'Assessore alla Pubblica Istruzione
Giovanni Alberti

Il Sindaco
Alessandro Turati



Città di Mariano Comense
Assessorato Istruzione e Cultura
Servizio Istruzione

IL PAESE DEI RACCONTATORI

TEATRO DI NARRAZIONE PER BAMBINI E ADULTI

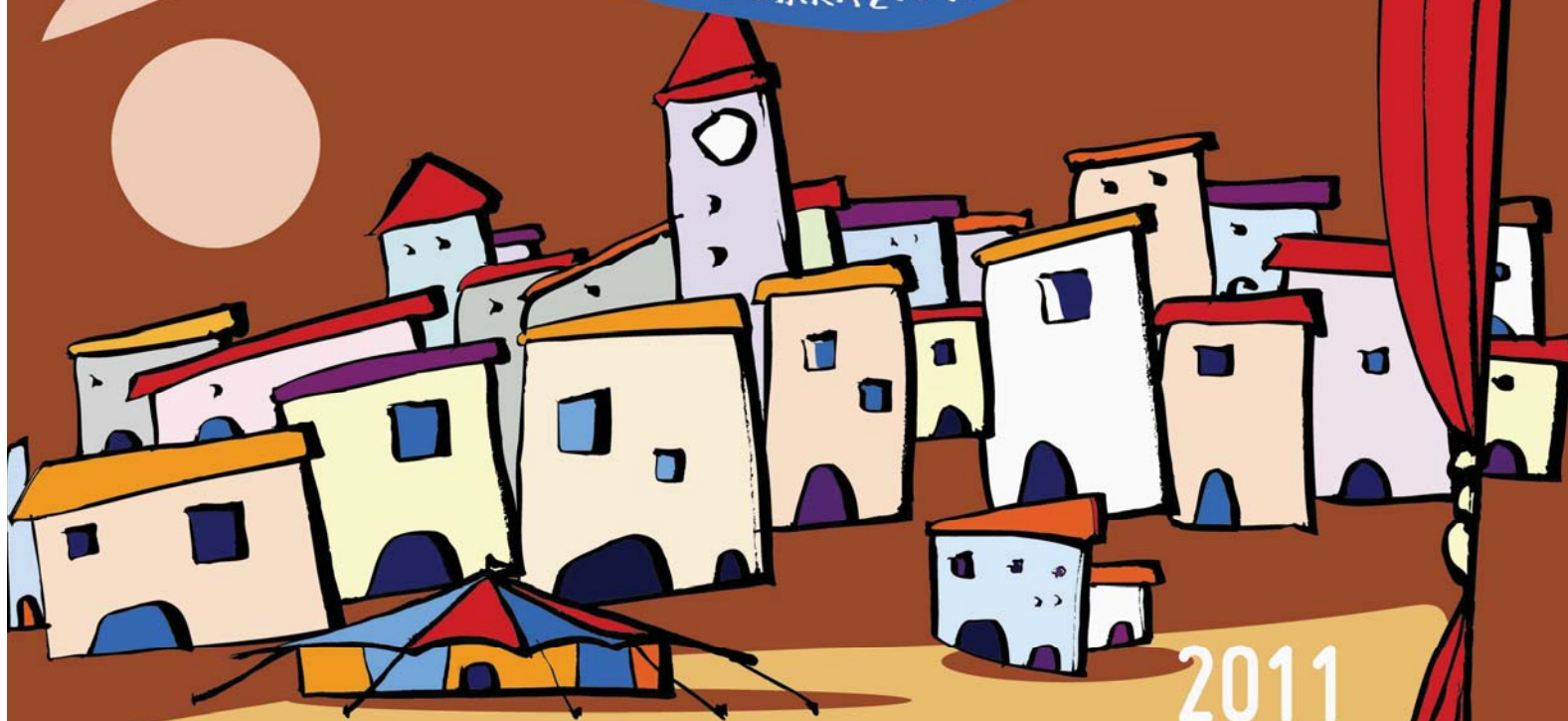

2011

12° FESTIVAL DELLA NARRAZIONE

MARIANO COMENSE

www.comune.mariano-comense.co.it
istruzione@comune.mariano-comense.co.it
Ufficio Istruzione - tel. 031.757298 - 031.757231

da venerdì 17 giugno
a venerdì 22 luglio

INGRESSO LIBERO

Direzione artistica:
Teatro Città Murata di Como
Teatro dei Burattini di Como

con la collaborazione della Protezione Civile
di Mariano Comense

Siamo anche su facebook
Evento: il paese dei raccontatori - XII festival della narrazione

BAMBINI

VENEDI' 17 GIUGNO
ore 21.15 - Corte,
via mons. Borroni 77
COMPAGNIA MARVELAS - HABANA, CUBA
"IL CIRCO DI CLEMENTE PICCOLO SERPENTE"

SABATO 9 LUGLIO
ore 21.15 - Perlicato Corte Citterio
via Cadorna

STATE PUPPET THEATRE - VARNA, BULGARIA
Teatro Stabile delle Marionette di Varna
"ALLEGRO VIVACE
O QUANDO I PUPAZZI BALLANO"

VENEDI' 15 LUGLIO
ore 21.15 - Villa Sormani,
via Montebello 36
COMPAGNIA ORSOLINI PALMIERI -
MONTEGRANARO (RN)
"MENGONE E TORCICCOLLI ALLA RIBALTAI"

VENEDI' 22 LUGLIO
ore 21.15 - Cortile Penna Nera
via D'Adda
TEATRO PRATA - JESI
"IL GRAN CIRCO DEI BURATTINI"

ADULTI

GIOVEDI' 30 GIUGNO
ore 21.30 - Villa Sormani, via Montebello 36
PICCOLA ORCHESTRA LA VIOLA - FROSINONE
CONCERTO MUSICA POPOLARE

VENEDI' 1 LUGLIO
ore 21.30 - Cascina Mordina, via S. Agostino
TEATRO CITTÀ MURATA - COMO
"IL SENTIERO DELLE ANIME TRAGICHE"

SABATO 2 LUGLIO
ore 21.30 - Villa Sormani, via Montebello 36
CHIARA MAGRI / TEATRO DEL VENTO - BERGAMO
"IL LEONE DEL '43"

ore 23.00 - Villa Sormani, via Montebello 36
STEFANO DALL'ACCO /
COMUNQUE POLONIO ERA MALATO - TORINO
"NARCISO"

con il patrocinio di:



PROVINCIA DI COMO
Assessorato alla Cultura

con il patrocinio di:



Ministero dell'istruzione,
dell'università e della ricerca
UFFICIO SCOLASTICO PER LA LOMBARDIA
AMBITO TERRITORIALE XII - COMO

media partner:

GIORNALE di CANTÙ



XXVII Rassegna de “Il Sipario Incantato” Organizzata con il contributo della Provincia di Como

Ogni anno scolastico l’ufficio Pubblica Istruzione promuove la partecipazione delle scuole alla rassegna teatrale “Il sipario incantato” per gli alunni delle scuole primarie.

Da quest’anno alcuni spettacoli verranno rivolti anche alla scuola dell’infanzia.

Il teatro per ragazzi è un importante momento educativo e culturale sia in ambito scolastico che sul territorio.

Ecco alcuni spettacoli che verranno proposti alle scuole dell’infanzia e primarie marianesi nel corso dell’anno scolastico 2011/2012.



“Voci”

Di e con Claudio Milani
Latoparlato (Como)

SCUOLE DELL’INFANZIA



“Fratellini”

Di Giuseppe di Bello
Con Davide Marranchelli
Anfiteatro - Como
SCUOLE PRIMARIE



“Bianca Corre”
 Da Biancaneve dei fratelli Grimm
 Con Ombretta Zaglio
 Regia di Irina Favaro
 Teatro del Rimbalzo (Alessandria)
 SCUOLE PRIMARIE

“Io sono tu sei...”
 Ideazione e regia di Mario Fracassi
 Con Lisa De Leopardi e Irida Mero
 Florian Produzioni (Pescara)
 SCUOLE PRIMARIE

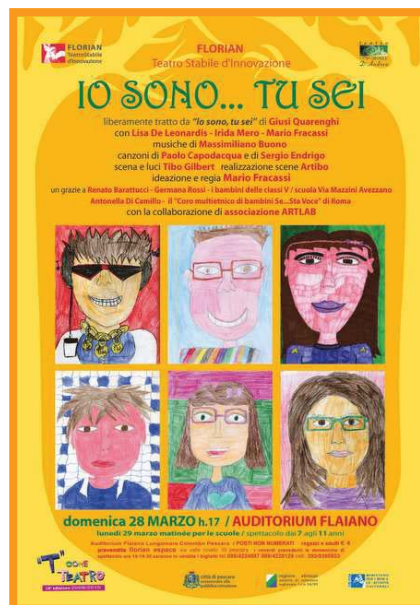

“Guarda le stelle”
 Di e con Giuseppe Adducci e Solutumana
 Teatro Gruppo Popolare Solutumana (Como)
 SCUOLE PRIMARIE

Interventi di educazione ambientale

Cap. 4298 – contributo € 1.347,84

In collaborazione con il PARCO DELLA BRUGHIERA BRIANTEA a.s. 2010/2011

Sono stati attivati n. 44 interventi che hanno interessato n. 44 classi
così indicate:

n. 38 nelle scuole primarie e
n.6 nelle classi di scuola secondaria di primo grado



CORSI per ADULTI a.s. 2011/12

Anche per il corrente anno scolastico continua il servizio di EdA, promosso dall'Ufficio Istruzione, in collaborazione con il Centro Territoriale Permanente per l' Educazione degli Adulti di Cantù. Tale servizio si occupa dell'organizzazione di diverse tipologie di corsi rivolti alla popolazione adulta.

Sono previsti corsi di informatica a vari livelli:

Informatica di base

Informatica Word

Informatica Excel

“Internet e Posta Elettronica” e “Foto Digitale” potranno essere attivati al raggiungimento del numero di iscrizioni previste per il corso.

-Un corso di lingua Inglese livello Pre-intermediate

Viene attivato anche un corso per il conseguimento della licenza di scuola secondaria di primo grado rivolto sia a cittadini italiani che a stranieri regolarmente soggiornanti nel territorio.

Inoltre, per contribuire a favorire l'integrazione dei cittadini stranieri dimoranti in modo regolare nel territorio e facilitarne l'inserimento nel contesto sociale, si tiene un corso di lingua italiana a loro rivolto. Per agevolare la frequenza degli stranieri interessati, gli orari ed i giorni di svolgimento delle lezioni vengono concordati tra gli insegnanti ed i corsisti in considerazione del grado di conoscenza della lingua già acquisito e dei loro impegni lavorativi.

I corsi di informatica vengono riproposti sino a fine anno scolastico ed attivati al raggiungimento del numero minimo di iscrizioni previsto.

La sede di tutti i corsi tenuti a Mariano è la Scuola Secondaria di Primo Grado “Dante Alighieri” in via dei Vivai, 12.

Ulteriori Corsi di lingue ed informatica si tengono presso il Centro Eda di Cantù, che ha visto nell'a.s. 2010/2011, una popolazione scolastica adulta pari a 856 cittadini per ogni anno scolastico.

Questa iniziativa che comporta l' organizzazione di diversi e numerosi corsi, viene attivata in virtù della sottoscrizione del protocollo d'Intesa con i sedici Comuni appartenenti all'Ambito 5 di Cantù-Mariano ed anche della sottoscrizione di una Convenzione fra il Centro EdA di Cantù, il Comune di Mariano Comense e la Scuola Media succitata.

Il protocollo si pone anche l'obiettivo di incentivare momenti di incontro sulle competenze degli Enti Locali in merito alla pubblica istruzione, con il proposito di approfondire la conoscenza della legislazione vigente, ma anche di favorire intese su questioni di reciproco interesse.

PROSPETTO CORSI EDA A.S. 2011/2012

Iscrizioni ricevute presso l'Ufficio Istruzione di Mariano C.se

TIPO DI CORSO	SEDE CORSO	N° DOMANDE	INIZIO CORSO	FREQUENZA PREVISTA	ORARIO	RESIDENTI A MARIANO	RESIDENTI AMBITO	FUORI AMBITO
Inglese Beginner	Scuola Media "Dante Alighieri"	1	Corso non attivato inserito a Cantu'	Lunedì	18.00 - 20.00	0	0	1
Inglese Elementary	Scuola Media "Dante Alighieri"	2	Corso non attivato inseriti a Cantu'	Venerdì	18.00 - 20.00	2	0	0
Inglese Pre-Intermediate**	Scuola Media "Dante Alighieri"	13	14 ottobre 2011	Venerdì	20.00 - 22.00	6	7	0
Italiano per stranieri*	Scuola Media "Dante Alighieri"	87	11 ottobre 2011	Lun.- Mart.-Giov.	variabili	59	24	4
Licenza media*	Scuola Media "Dante Alighieri"	26	3 ottobre 2011	Da Lunedì a Venerdì	18.00 - 21.00	15	6	5
Totale iscritti		129				82	37	10
Informatica di base	Scuola Media "Dante Alighieri"	9	25 ottobre 2011	Martedì e Giovedì	18.00 - 20.00	7	2	0
Informatica Word	Scuola Media "Dante Alighieri"	1	Al raggiungimento del numero minimo di iscrizioni	Martedì e Giovedì	20.00 - 22.00	1	0	0
Informatica Excel	Scuola Media "Dante Alighieri"	1	Al raggiungimento del numero minimo di iscrizioni	Martedì e Giovedì	20.00 - 22.00	0	1	0
Totale iscritti		11				8	3	0
Iscritti Mariano, ambito/fuori ambito						90	40	10

TOTALE ISCRITTI A MARIANO

140

TOTALE FREQUENTANTI

146

* CORSI GRATUITI

** I FREQUENTANTI DI TALE CORSO SONO 19 IN QUANTO INTEGRATI DA ULTERIORI DOMANDE PRESENTATE AL CENTRO EDA DI CANTU'

IN NUMEROSI CASI , IN PARTICOLARE PER QUANTO RIGUARDA GLI STRANIERI, SI E' CONSIDERATO IL DOMICILIO DICHIARATO ALL' ATTO DELLA ISCRIZIONE AL CORSO

I DATI RIPORTATI NEL PRESENTE PROSPETTO SI RIFERISCONO ALLA DATA DEL 10/11/2011

NAZIONALITA' ISCRITTI AL CORSO DI LINGUA ITALIANA PER STRANIERI

NAZIONALITA'	ISCRITTI	PERCENTUALE
PAKISTAN	23	26,44
SENEGAL	6	6,90
EGITTO	5	5,75
NIGERIA	5	5,75
TOGO	5	5,75
ECUADOR	5	5,75
ALBANIA	4	4,60
BRASILE	4	4,60
MAROCCO	4	4,60
CINA	3	3,45
PERU'	3	3,45
TUNISIA	3	3,45
UCRAINA	3	3,45
BULGARIA	2	2,30
COSTA D' AVORIO	2	2,30
ROMANIA	2	2,30
BENIN	1	1,15
CUBA	1	1,15
FILIPPINE	1	1,15
INDIA	1	1,15
LITUANIA	1	1,15
SIRIA	1	1,15
SRI LANKA	1	1,15
THAILANDIA	1	1,15
TOTALE	87	100,00

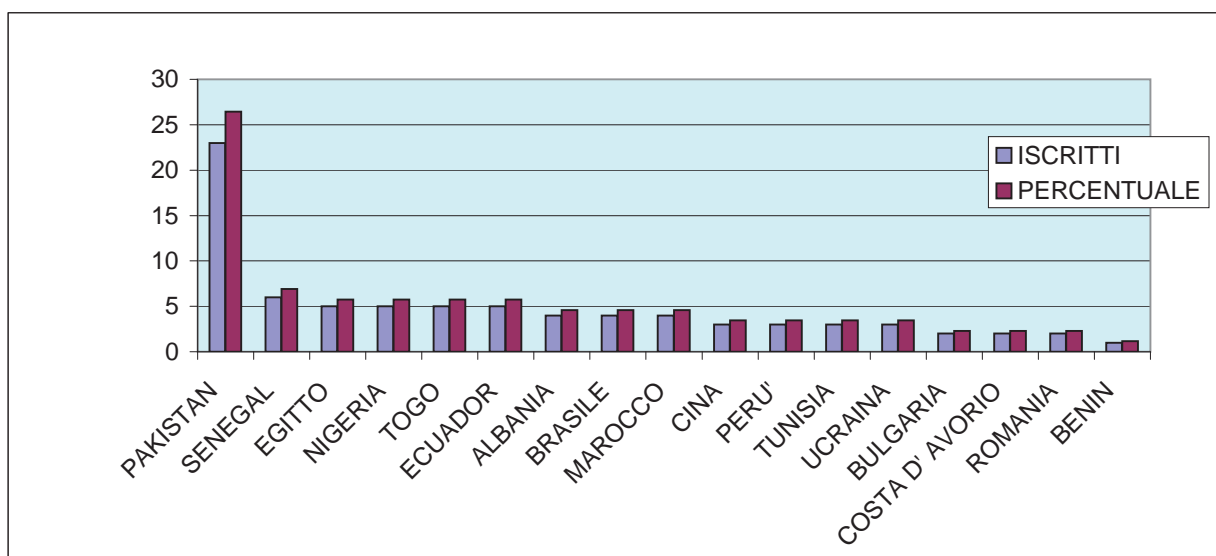

PER LE ALTRE NAZIONI CON UN SOLO RAPPRESENTANTE VALE NATURALMENTE IL DATO DEL BENIN

CORSI DI NUOTO PER LE SCUOLE 2011/2012



Anche per l'anno scolastico 2011/2012 le Scuole Primarie e Secondaria di Primo Grado di Mariano Comense hanno aderito all'attività natatoria proposta in virtù della Convenzione con l'Impianto Natatorio intercomunale Turra AqvaSport di Giussano.

Tale attività è articolata su 3 livelli a seconda dell'età e delle capacità dei partecipanti, con particolare attenzione agli utenti affetti da disabilità:

- 1) acquaticità
- 2) galleggiamento, coordinazione, adattamenti respiratori e avvio allo stile
- 3) perfezionamento dello stile, della respirazione.

PISCINA 2010-2011		
QUOTA PACCHETTO PISCINA 2010/2011 MARIANO C:		
quota pacchetto completo 136.658,94	91.105,96	IVA compresa periodo di competenza
(IVA compresa)		
Fattura n. 54 del 01/04/2011 (1 e 2^ RATA) totale pagato 73.525,95 su € 91.105,96 recuperati €		% di recupero 19%
17.580,00		
	45.552,98	IVA compresa periodo di competenza
Fattura n. 106 del 01/07/2011 2^ RATA totale pagato 35.663,99 su € 45.552,98 recuperati €		% di recupero 22%
9.888,99		
Totale quota pagata		80%
□ 109.189,94		
QUOTA PACCHETTO		
12.850,02 quota pacchetto completo		IVA compresa periodo di competenza
(IVA compresa)		
Fattura n. 54 del 01/04/2011 e 106 del 1/07/2011 totale pagato 12.096,27 su 12.850,02 recuperati €		% di recupero 5,80%
753,75		
Tot. pagato per Arosio		□ 12.096,27
Totale pagato dal Comune di Mariano		□ 121.286,21
		pari al 81,12%
(MARIANO+AROSIO)		
RIEPILOGO totale recupero a.:		□ 28.222,75
		□ sul totale pacchetto

A.s. 2010/2011 quota pacchetto completo (Mariano C.se + Arosio) €149.508

A.s. 2011/2012 quota

pacchetto completo

TABELLA CORSI DI NUOTO DELLE SCUOLE a.s. 2011-2012

SCUOLA	CLASSE	N. ALUNNI	SCUOLA	CLASSE	N. ALUNNI
IV Novembre	4 ^a - 4 ^B	48	IV Novembre	5 ^C - 5 ^D	33
	5 ^A - 5 ^B	37		5 ^A -5 ^B -5 ^E	47
	3 ^A - 3 ^B	35		3 ^C - 4 ^B	40
	3 ^C - 4 ^C	41			
Don Milani			Don Milani		
Dante Alighieri			Dante Alighieri		
TOTALE		161	TOTALE		120

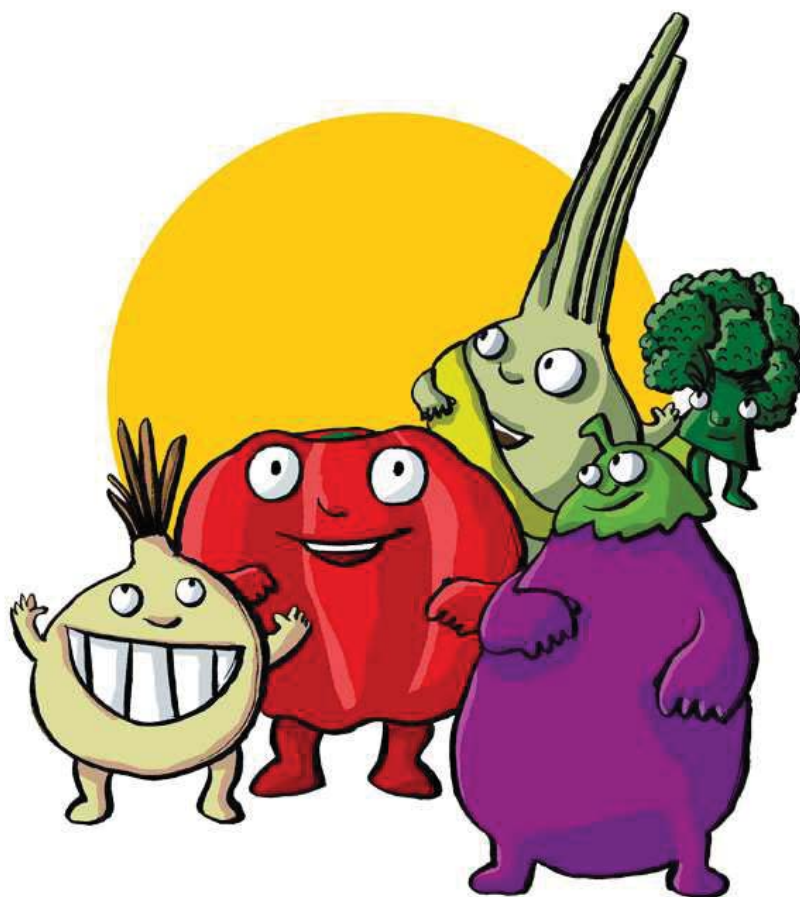

Benefici

Borse di studio

“Ex Ente morale Asilo Infantile Garibaldi”

Dote Scuola

Borse di studio per merito Ex “Ente Morale Asilo Infantile Garibaldi” a.s. 2010/2011



In merito al lascito economico devoluto al Comune di Mariano C.se dall'Ente Morale Asilo Infantile Garibaldi prima della Sua estinzione, la Giunta Comunale ha deliberato di assegnare per il quarto anno consecutivo una borsa di studio di merito a tutti gli alunni residenti a Mariano Comense che nell'a.s. 2010/2011 hanno frequentato la terza classe della Scuola secondaria di primo grado conseguendo una valutazione finale pari a DIECI.

La cerimonia si terrà Sabato 17 Dicembre 2011 alle ore 11.00 presso la Sala Rappresentanza del Comune.

Gli alunni benemeriti residenti a Mariano C.se premiati sono stati in totale n. 10 di cui n. 4 gli alunni che hanno frequentato la terza classe presso la SMS “Dante Alighieri” di Mariano C.se, n. 1 l'alunno che ha frequentato la terza classe presso la Scuola Secondaria di primo grado “Don Milani” di Perticato e n. 5 gli alunni che hanno frequentato Scuole secondarie di primo grado (sia statali che paritarie) fuori dal territorio marianese. L'importo complessivo per le borse di studio 2010/2011 è pari ad € 1.500.



Ai sensi della Legge Regionale 6 agosto 2007, n. 19 tutti gli strumenti di sostegno finanziario per le famiglie sono stati unificati nella “**DOTE SCUOLA**”.

La Dote Scuola è un nuovo complesso di contributi alle famiglie degli studenti che frequentano le scuole lombarde primarie, secondarie di primo grado e secondarie di secondo grado, statali o paritarie.

La dote scuola per l’anno scolastico 2011/2012 si è articolata in diverse tipologie:

- sostegno a reddito (scuole statali),
- buono scuola (istituti parificati),
- merito (scuole statali e paritarie).

BENEFICIARI della DOTE “SOSTEGNO AL REDDITO”: gli alunni, residenti in Lombardia, iscritti per l’anno scolastico 2011/2012 alle scuole primarie, secondarie di primo grado e secondarie superiori statali o a Istituzioni formative accreditate al sistema di istruzione e formazione professionale regionale.

La domanda si richiede presso il proprio Comune di residenza.

Il requisito reddituale è il seguente: indicatore **ISEE** uguale od inferiore a: € **15.458,00**.

Dall'anno 2011-2012 il valore del contributo varia a seconda dell'ISEE e dell'ordine e grado di scuola frequentata, secondo la seguente tabella:

ISEE	Scuola Primaria	Scuola Secondaria primo grado	Scuola Secondaria secondo grado	Percorsi di Istruzione e Formazione Professionale
0 - 5000	Euro 110	Euro 190	Euro 290	Euro 190
5001 - 8000	Euro 90	Euro 150	Euro 230	Euro 150
8001 - 12.000	Euro 70	Euro 120	Euro 180	Euro 120
12.001 - 15458	Euro 60	Euro 90	Euro 140	Euro 90

BENEFICIARI della DOTE “MERITO”: studenti meritevoli e privi di mezzi, residenti in Lombardia.

La domanda si richiede presso il Comune di residenza se si frequenta scuole statali oppure presso la scuola paritaria se si frequenta Istituti privati.

Il requisito reddituale è il seguente: indicatore **ISEE** uguale od inferiore a € **20.000,00**.

Solo per coloro che hanno acquisito il diploma di Scuola secondaria superiore con votazione finale pari a 100 e lode, non è richiesto il requisito reddituale.

L'ammontare del contributo varia in base alla scuola frequentata e al risultato conseguito nell'a.s. 2010/2011:

- € 300,00 a ciascun allievo che ha conseguito gli esami di licenza media con una valutazione finale pari o superiore a 9 decimi;
- € 1.000,00 a ciascun allievo che ha conseguito gli esami di licenza media con una valutazione finale pari a 10 decimi;
- € 300,00 agli allievi che hanno concluso il I, II, III e IV anno della Scuola secondaria superiore con votazione finale media pari a 8 o compresa tra 8 e 9 decimi;
- € 500,00 agli allievi che hanno concluso il I, II, III e IV anno della Scuola secondaria superiore con votazione finale media pari o superiore a 9 decimi;
- € 1.000,00 a ciascun allievo che ha concluso il V anno della scuola secondaria superiore riportando la votazione finale di 100 e lode.

BENEFICIARI DOTE "BUONO SCUOLA": studenti, residenti in Lombardia, iscritti per l'anno scolastico 2011-2012 alle scuole primarie, secondarie di primo grado e secondarie superiori paritarie, legalmente riconosciute e parificate.

La domanda si richiede presso la Scuola paritaria dove risulta iscritto l'alunno.

E' un aiuto alla libertà di scegliere e frequentare una scuola paritaria.

Tutte le domande di dote scuola possono essere compilate solo on-line.

Il numero di famiglie beneficiarie della Dote Scuola - componente sostegno al reddito - a.s. 2011-2012, sono state n. **260** (+ 18% rispetto all'anno 2010-2011), mentre il numero di alunni è stato complessivamente n. **430** (domande presentate nei mesi di Febbraio e Marzo 2011), altre **4** domande sono state aggiunte nei mesi successivi, per un ammontare complessivo di € **58.490**

I richiedenti la dote scuola a.s. 2011-2012- componente merito (a.s. 2010-2011) sono stati n. **4**, la domanda è stata presentata nel mese di settembre 2011, ognuno riceverà buoni del valori di € 300 per un totale di € 1.200



L'erogazione della Dote Scuola è avvenuta sotto forma di ticket (titolo di accesso ai servizi) consegnati direttamente al beneficiario da parte dell'Ufficio Istruzione nel mese di luglio 2011.

I titoli di accesso hanno consentito l'acquisto di beni e servizi presso una rete distributiva individuata dall'Ente gestore del servizio.

Il Comune di Mariano Comense si è convenzionato ad Edenred Italia Srl per l'incasso dei buoni dote scuola e quindi il pagamento del servizio di trasporto scolastico può avvenire anche mediante ticket.

Anno scolastico 2010 - 2011 contributi erogati indipendentemente dal valore ISEE < 15.458,00 :

Scuola Primaria	Scuola Secondaria di 1° grado	Scuola Secondaria di 2° grado
€ 120	€ 220	€ 320

Anno scolastico 2011 - 2012 - istituzione delle fasce ISEE:

ISEE	Scuola Primaria	% diminuzione valore del beneficio rispetto a.s. 2010/2011	Scuola Secondaria di 1° grado	% diminuzione valore del beneficio rispetto a.s. 2010/2011	Scuola Secondaria di 2° grado	% diminuzione valore del beneficio rispetto a.s. 2010/2011
0-5000	€ 110	-8%	€ 190	-14%	€ 290	-9%
5001-8000	€ 90	-25%	€ 150	-32%	€ 230	-28%
8001-12000	€ 70	-42%	€ 120	-45%	€ 180	-44%
12001-15458	€ 60	-50%	€ 90	-59%	€ 140	-56%

La tabella qui sotto riporta l'aumento delle domande negli anni :

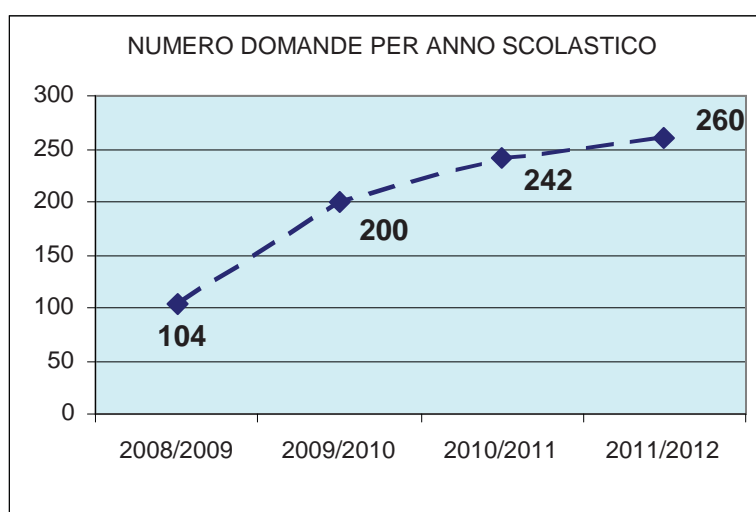

**TABELLA RIASSUNTIVA CONTRIBUTI REGIONALI "DOTE SCUOLA" - COMPONENTE "SOSTEGNO AL REDDITO"
ANNO SCOLASTICO 2011-2012**

ISEE	Scuola Primaria			Scuola Secun- daria di 1° grado n. ri- chie- ste Dote			Scuola Secun- daria di 2° grado n. ri- chie- ste Dote			corsi di Istru- zione e Forma- zione Profes- sionale I.F.P.			TOTALI
	n. ri- chieste Dote								n. ri- chieste Dote				
0-5000	61	€ 110	€ 6.710	36	€ 190	€ 6.840	25	€ 290	€ 7.250	8	€ 190	€ 1.520	€ 22.320
5001- 8000	67	€ 90	€ 6.030	42	€ 150	€ 6.300	26	€ 230	€ 5.980	19	€ 150	€ 2.850	€ 21.160
8001- 12000	44	€ 70	€ 3.080	24	€ 120	€ 2.880	16	€ 180	€ 2.880	4	€ 120	€ 480	€ 9.320
12001- 15458	16	€ 60	€ 960	20	€ 90	€ 1.800	19	€ 140	€ 2.660	3	€ 90	€ 270	€ 5.690
	188		€ 16.780	122		€ 17.820	86		€ 18.770	34		€ 5.120	€ 58.490

N. TOTALE DI ALUNNI BENEFICIARI DEL CONTRIBUTO ANNO SCOLASTICO 2011-2012 : 430

ALCUNI INTERVENTI DI MANUTENZIONE ORDINARIA NELLE SCUOLE:



REFETTORIO Nido "Magnolia"



Lucernario Nido "Magnolia"



"S. D'Acquisto"



"S. D'Acquisto"





"G. Del Curto"



"G. Del Curto"



"G. Del Curto"



"M. Montessori"



"M. Montessori"



"M. Montessori"

Refettorio "IV Novembre"



"G. Garibaldi"



"G. Garibaldi"

SPESA PER CENTRI DI COSTO EDIFICI SCOLASTICI - 2010

	2008	2009	2010	Variazione % 2009- 2010	2011 – settembre
ASILO NIDO MAGNOLIA	34836	24735	33259	34,46	11632
ASILO PARINI VIA S. D'ACQUISTO	44718	40538	54991	35,65	18620
ASILO MONTESSORI	60812	68252	72685	6,49	31953
ASILO GARIBALDI	41233	47873	100714	110,37	42230
ASILO IL GIARDINO	32113	35857	34142	-4,78	15725
ELEMENTARE G. DEL CURTO	25442	37691	43878	16,41	30265
ELEMENTARE IV NOVEMBRE	112829	138287	134614	-2,66	76874
IST COMPRENSIVO DON MILANI	27702	43710	65663	50,22	42888
MEDIA DANTE ALIGHIERI	164745	163474	187097	14,45	96077
TOTALE	544435	600422	727013	21,08	311264

SPESA PER CENTRI DI COSTO EDIFICI SCOLASTICI - 2010

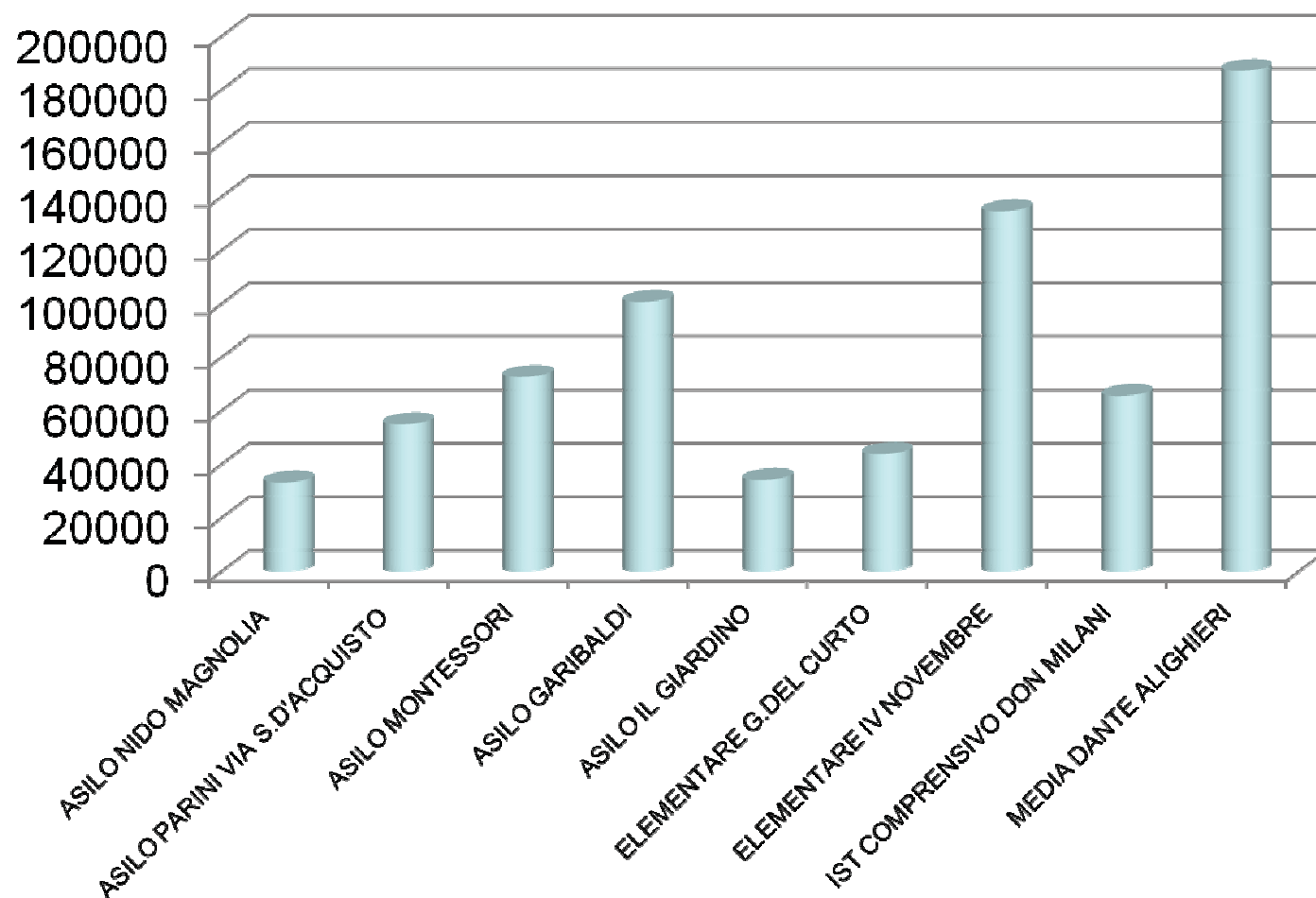

SPESA IMMOBILI SCOLASTICI AL MQ/ ANNUA



	MQ	TOTALE 2009	2009 SPESA PER MQ.	TOTALE 2010	2010 SPESA PER MQ.	MEDIA AL MQ. 2008 – 2010
ASILO NIDO MAGNOLIA	980	24735	25,24	33259	33,94	31,58
ASILO PARINI VIA S. D'ACQUISTO	1585	40538	25,58	54991	34,69	29,49
ASILO MONTESSORI	2783	68252	24,52	72685	26,12	24,16
ASILO GARIBALDI	1935	47873	24,74	100714	52,05	32,70
ASILO IL GIARDINO	1545	35857	23,21	34142	22,10	22,03
ELEM. G. DEL CURTO	1465	37691	25,73	43878	29,95	24,35
ELEM. IV NOVEMBRE	5935	138287	23,30	134614	22,68	21,66
IST. COMPRENSIVO DON MILANI	3340	43710	13,09	65663	19,66	13,68
MEDIA DANTE ALIGHIERI	5173	163474	31,60	187097	36,17	33,21
TOTALE	24741	600422	24,27	727013	29,38	25,22

SPESE UTENZE SCUOLE PER IL DIRITTO ALLO STUDIO - A.S. 2010/2011

	INFANZIA	PRIMARIA	SECONDARIA	TOTALE	note
ENERGIA ELETTRICA	37.084,41	41.137,71	18.854,30	97.076,42	da set. 2010 ad ago. 2011
ACQUA	6.166,00	4.908,00	3.760,00	14.834,00	da set. 2010 ad apr. 2011
SPESE TELEFONICHE	3.947,50	7.896,00	1.522,00	13.365,50	da set. 2010 ad ago. 2011
Totale	47.197,91	53.941,71	24.136,30	125.275,92	

SPESE UTENZE PER DIRITTO ALLO STUDIO A.S. 2009/2010					
	INFANZIA	PRIMARIA	SECONDARIA	totale	NOTE
ENERGIA ELETTRICA	33.316,72	39.220,09	17.315,02	89.851,83	da sett. 2009 a ago. 2010
ACQUA	3.862,00	2.966,00	3.003,00	9.831,00	sa sett. 2009 a apr. 2010
SPESE TELEFONICHE (compreso collegamenti internet)	2.819,00	6.849,50	1.584,50	11.253,00	da sett. 2009 a ago. 2010
TOTALE	39.997,72	49.035,59	21.902,52	110.935,83	



L'opuscolo è a cura del Settore Istruzione